



Landkreis
PFAFFENHOFEN a.d. Ilm

Beteiligungsbericht

**LANDKREIS
PFAFFENHOFEN A.D.ILM**

Geschäftsjahr 2020

Impressum

Herausgeber

Landratsamt Pfaffenhofen a.d.Ilm
Hauptplatz 22
85276 Pfaffenhofen a.d.Ilm

Redaktionelle Bearbeitung

Beteiligungsmanagement

Kontakt

Beteiligungsmanagement:

Christian Degen

E-Mail: christian.degen@landratsamt-paf.de

Tel.: 08441 27-440

Regina Brummer

E-Mail: regina.brummer@landratsamt-paf.de

Tel.: 08441 27-2103

Vorwort

Sehr geehrte Bürgerinnen und Bürger,
sehr geehrte Mitglieder des Kreistags,



ich freue mich über Ihr Interesse am Beteiligungsbericht für das Geschäftsjahr 2020 des Landkreises Pfaffenhofen a.d. Ilm. Dieses Nachschlagewerk ermöglicht es Ihnen, einen strukturierten, umfassenden und kompakten Überblick zu den Aufgaben, Zielen und Kenngrößen der Beteiligungen des Landkreises Pfaffenhofen a.d. Ilm zu erhalten.

Der Landkreis Pfaffenhofen a.d. Ilm ist zur Erfüllung öffentlicher Zwecke an zahlreichen Gesellschaften, Verbänden, Vereinen und sonstigen Rechtssubjekten beteiligt. Ein Blick auf das breit gefächerte Aufgabenspektrum dieser Beteiligungen verdeutlicht die täglich erlebbare hohe Bedeutung für unseren Landkreis. Sie sind zuverlässige Dienstleister im Gesundheitswesen, in der Ver- und Entsorgung, in der Wirtschaftsförderung und im Tourismusbereich.

Im Jahr 2020 war der Landkreis mittelbar bzw. unmittelbar an acht GmbH's, zehn Zweckverbänden, einem Eigenbetrieb, einem Kommunalunternehmen, sieben Vereinen mit komplexeren Strukturen und einer Genossenschaft beteiligt.

Der Landkreis ist an diesen Einrichtungen mit Kapitalanteilen in Höhe von insgesamt 480.294,00 € beteiligt. Für die diversen Beteiligungen wurden insgesamt Umlagen bzw. Betriebskostenzuschüsse in Höhe von 7.376.762,78 € und weitere 1.855.054,77 € für Investitionszuschüsse vom Landkreis Pfaffenhofen a.d. Ilm aufgewendet. Es wurde somit im Haushaltsjahr 2020 ein Gesamtbetrag in Höhe von 9.231.817,55 € für den Betrieb und den Erhalt der Beteiligungen des Landkreises aus dem Landkreishaushalt zur Verfügung gestellt. Die vorgenannten Zahlen verdeutlichen neben ihrer maßgeblichen Bedeutung für die Erfüllung öffentlicher Zwecke auch den hohen ökonomischen Stellenwert der Beteiligungen für den Landkreis.

Der jährlich zu erstellende Beteiligungsbericht soll das Leistungsangebot der Beteiligungen im Einzelnen darstellen und den dafür erforderlichen Mitteleinsatz aufzeigen. Als Beitrag zu einer größeren Transparenz des Verwaltungshandelns für die Bürgerinnen und Bürger und zur Verbesserung der Steuerung und Kontrolle der wirtschaftlichen Betätigungen für die Mitglieder der verschiedenen Fraktionen im Kreistag geht der vorliegende Beteiligungsbericht 2020 weit über die gesetzlichen geforderten Angaben hinaus.

Ich würde mich freuen, wenn dieser Beteiligungsbericht viele interessierte Leserinnen und Leser findet. Anregungen und Wünsche für die Weiterentwicklung des Berichts richten Sie bitte an mich oder unser Beteiligungsmanagement.

A handwritten signature in blue ink, appearing to read 'Albert Gürtner', written in a cursive style.

Albert Gürtner
Landrat

Abkürzungsverzeichnis

AG	Aktiengesellschaft
AöR	Anstalt des öffentlichen Rechts
Art.	Artikel
AV	Anlagevermögen
eG	eingetragene Genossenschaft
EI	Eichstätt
e.V.	eingetragener Verein
GmbH	Gesellschaft mit beschränkter Haftung
GuV	Gewinn- und Verlustrechnung
HGB	Handelsgesetzbuch
i. L.	in Liquidation
IN	Ingolstadt
INVG	Ingolstädter Verkehrsgesellschaft mbH
KAV	Kommunaler Arbeitgeberverband Bayern e.V.
KG	Kommanditgesellschaft
LKrO	Landkreisordnung
LRA	Landratsamt
Mio.	Millionen
OB	Oberbürgermeister
OP	Operationssaal
ÖPNV	Öffentlicher Personennahverkehr
PAF	Pfaffenhofen a. d. Ilm
SOB	Schrobenhausen
SPNV	Schienenpersonennahverkehr
TEUR	Tausend Euro
THI	Technische Hochschule Ingolstadt
VE	Verbindlichkeiten

Inhaltsverzeichnis	Seite
Vorwort	3
Abkürzungsverzeichnis	4
1. Allgemeiner Teil	7
1.1 Grundlagen der organisatorischen Ausgliederung kommunaler Aufgaben des Landkreises Pfaffenhofen a.d.Ilm.....	7
1.2 Inhalte und Ziele des Beteiligungsberichts	7
1.3 Vorbemerkungen	7
1.4 Darstellung der Rechts- und Organisationsformen.....	8
1.5 Erläuterungen zur Rechnungslegung	9
2. Die Beteiligungen des Landkreises im Überblick	11
2.1 Beteiligungsorganigramm	11
2.2 Beteiligungsstruktur	12
3. Einzeldarstellung der Beteiligungen	13
3.1 GmbH´s	13
3.1.1 Klinikallianz Mittelbayern GmbH i. L.....	13
3.1.2 Ilmtalklinik GmbH.....	15
3.1.3 Ilmtalklinik Dienstleistungsgesellschaft mbH.....	19
3.1.4 Ilmtalklinik – MVZ GmbH	21
3.1.5 Digitales Gründerzentrum der Region Ingolstadt GmbH	23
3.1.6 Existenzgründerzentrum Ingolstadt GmbH	26
3.1.7 Gesellschaft für zivile Mitbenutzung des Militär-Flugplatzes Ingolstadt-Manching mbH	29
3.1.8 Oberbayerische Heimstätte Gemeinnützige Siedlungsgesellschaft mbH	32
3.2 Zweckverbände.....	35
3.2.1 Deutsches Hopfenmuseum Wolnzach	35
3.2.2 kelten römer museum manching.....	38
3.2.3 Zweckverband Müllverwertungsanlage Ingolstadt.....	40
3.2.4 Zweckverband Verkehrsgemeinschaft Region Ingolstadt.....	43
3.2.5 Zweckverband für die Beseitigung tierischer Nebenprodukte Aichach-Friedberg..	46
3.2.6 Zweckverband für Rettungsdienst- und Feuerwehralarmierung Region Ingolstadt	48
3.2.7 Zweckverband Vereinigte Sparkassen des Landkreises Pfaffenhofen a.d.Ilm	51
3.2.8 Zweckverband Sparkasse Ingolstadt Eichstätt.....	54
3.2.9 Zweckverband Donauhalle Ingolstadt.....	59
3.2.10 Planungsverband Region Ingolstadt	62

3.3 Eigenbetrieb/Kommunalunternehmen.....	64
3.3.1 Abfallwirtschaftsbetrieb Pfaffenhofen.....	64
3.3.2 Kommunalunternehmen Strukturentwicklung.....	67
3.4 Vereine	71
3.4.1 Europäische Metropolregion München e.V.	71
3.4.2 Hopfenland Hallertau Tourismus e.V.	72
3.4.3 Lokale Arbeitsgruppe Landkreis Pfaffenhofen a.d.Ilm e.V. (Leader LAG)	74
3.4.4 Tourismus Oberbayern München e.V. (TOM e.V.).....	76
3.4.5 Hilfe für das behinderte Kind e.V.	78
3.4.6 Initiative Regionalmanagement Region Ingolstadt e.V.....	80
3.4.7 Institut für Aus-, Fort- und Weiterbildung im Gesundheitswesen e.V.....	82
3.4.8 Klinik-Kompetenz-Bayern eG.....	84
3.5 Weitere Mitgliedschaften.....	86

1. Allgemeiner Teil

1.1 Grundlagen der organisatorischen Ausgliederung kommunaler Aufgaben des Landkreises Pfaffenhofen a.d.Ilm

Der Landkreis Pfaffenhofen a.d.Ilm erbringt vielfältige Leistungen für seine Bürgerinnen und Bürger. Die Tätigkeit wird dabei in unterschiedlichen Organisationsformen innerhalb und außerhalb des Haushalts des Landkreises ausgeführt. Aus der im Grundgesetz garantierten kommunalen Selbstverwaltung ergibt sich zur Erfüllung öffentlicher Zwecke das Recht, insbesondere im Rahmen der Daseinsvorsorge, wirtschaftliche Unternehmen ungeachtet der Rechtsform zu errichten, zu übernehmen, wesentlich zu erweitern oder sich daran zu beteiligen. Im Vordergrund steht dabei immer der Dienst am Bürger und nicht das Streben nach einem wirtschaftlichen Gewinn. Der Landkreis übt eine Vielzahl seiner kommunalen Aktivitäten in öffentlich-rechtlichen und privatrechtlichen Organisationsformen und Einrichtungen aus.

Die Verantwortung für die Erfüllung der kommunalen Aufgaben verbleibt jedoch beim Landkreis. Dem Kreisausschuss und dem Kreistag kommen daher die Festlegung der strategischen Ausrichtung der Unternehmen, die Vorgabe und Überwachung von Zielen sowie die Ausübung der Gesellschaftsrechte zu.

Das Beteiligungsmanagement, welches unmittelbar dem Landrat unterstellt ist, unterstützt den Kreisausschuss und den Kreistag in seiner Aufgabe der Steuerung der Unternehmen.

1.2 Inhalte und Ziele des Beteiligungsberichts

Der Landkreis Pfaffenhofen a.d.Ilm hat gemäß Art. 82 Abs. 3 LKrO jährlich einen Bericht über seine Beteiligungen an Unternehmen in einer Rechtsform des Privatrechts zu erstellen, wenn ihm mindestens der zwanzigste Teil der Anteile eines Unternehmens gehört.

Der Beteiligungsbericht soll insbesondere Angaben über die Erfüllung des öffentlichen Zwecks, die Beteiligungsverhältnisse, die Zusammensetzung der Organe der Gesellschaft, die Bezüge der einzelnen Mitglieder des geschäftsführenden Unternehmensorgans gemäß Art. 82 Abs. 1 Nr. 5 LKrO, die Ertragslage und die Kreditaufnahme enthalten. Haben die Mitglieder des geschäftsführenden Unternehmensorgans ihr Einverständnis mit der Veröffentlichung ihre Einzelbezüge nicht erklärt, sind ihre Gesamtbezüge so zu veröffentlichen, wie sie von der Gesellschaft nach den Vorschriften des Handelsgesetzbuchs in den Anhang zum Jahresabschluss aufgenommen werden.

Der Bericht ist dem Kreistag vorzulegen. Der Landkreis weist ortsüblich darauf hin, dass jeder Einsicht in den Bericht nehmen kann.

1.3 Vorbemerkungen

- Der Bericht wurde 2021 auf Basis der Daten aus dem Wirtschaftsjahr 2020 erstellt
- Dem Beteiligungsbericht liegen die Jahresabschlüsse und Lageberichte der Beteiligungen für 2020 zugrunde
- Die Abbildung etwaiger Bilanzen und Gewinn- und Verlustrechnungen wurde verkürzt
- Ausführliche Erläuterungen und Begriffsdefinitionen befinden sich in den folgenden Kapiteln

1.4 Darstellung der Rechts- und Organisationsformen

Gesellschaft mit beschränkter Haftung (GmbH)

Die GmbH ist eine juristische Person mit einem Stammkapital, welches der Summe der Stammeinlagen der Mitglieder (Gesellschafter) entspricht. Das „Privatvermögen“ der Gesellschafter haftet nicht für die Verbindlichkeiten der GmbH. Es besteht eine auf das Geschäft „beschränkte Haftung“. Die GmbH besitzt zwei gesetzlich vorgeschriebene Organe: Die Gesellschafterversammlung und die Geschäftsführung. Ein Aufsichtsrat ist für die GmbH nicht zwingend vorgeschrieben, wird jedoch häufig, wie auch bei manchen Beteiligungsunternehmen des Landkreises, fakultativ eingerichtet.

Zweckverband

Die Zweckverbände sind Zusammenschlüsse von mehreren kommunalen Gebietskörperschaften zur gemeinsamen Erfüllung bestimmter Aufgaben, zu deren Durchführung sie berechtigt oder verpflichtet sind. Sie sind Körperschaften des öffentlichen Rechts und verwalten ihre Angelegenheiten in eigener Verantwortung. Organe sind die Verbandsversammlung und der Verbandsvorsitzende.

Eigenbetrieb

Eigenbetriebe sind Unternehmen des Landkreises, die außerhalb der allgemeinen Verwaltung als Sondervermögen ohne eigene Rechtspersönlichkeit geführt werden. Die Organe des Eigenbetriebs sind die Werkleitung und der Werkausschuss.

Kommunalunternehmen

Kommunalunternehmen sind rechtsfähige Anstalten des öffentlichen Rechts. Die Organe des Kommunalunternehmens sind der Vorstand und der Verwaltungsrat. Der Landkreis haftet für Verbindlichkeiten des Kommunalunternehmens unbeschränkt, soweit nicht Befriedung aus dessen Vermögen zu erlangen ist. Es liegt insofern eine Gewährträgerschaft vor.

Verein

Ein Verein ist ein auf Dauer angelegter Zusammenschluss von Personen zur Verwirklichung eines gemeinsamen Zwecks mit körperschaftlicher Verfassung (Vorstand und Mitgliederversammlung als Organe), der einen Gesamtnamen führt, nach außen als Einheit auftritt und in seinem Bestand vom Mitgliederwechsel unabhängig ist.

Eingetragene Genossenschaft

Die eingetragene Genossenschaft ist eine juristische Person. Sie wird als Gesellschaft von nicht geschlossener Mitgliederzahl definiert, deren Ziel es ist, den Erwerb oder die Wirtschaft der Mitglieder oder deren soziale oder gesellschaftliche Belange durch einen gemeinschaftlichen Geschäftsbetrieb zu fördern.

1.5 Erläuterungen zur Rechnungslegung

Die Gesellschaften wenden ausschließlich die kaufmännische Buchführung an und erstellen ihren Jahresabschluss unter Beachtung der Grundsätze ordnungsmäßiger Buchführung nach den Vorschriften des HGB. Durch die Erfolgs- und Bestandsermittlung wird damit ein Einblick in die wirtschaftliche Lage und die Vermögensverhältnisse eines Unternehmens gegeben.

Die Zweckverbände bedienen sich grundsätzlich der kameralen Buchführung, wahlweise ist auch die Anwendung der kaufmännischen Buchführung möglich. Nach Ablauf des Haushaltsjahres hat der Zweckverband die Jahresrechnung nach den Vorschriften des Gemeindefinanzrechts aufzustellen. In dieser sind das Ergebnis der Haushaltswirtschaft und der Stand des Vermögens und der Schulden zu Beginn und am Ende des Haushaltsjahres nachzuweisen.

Beim Eigenbetrieb ist für den Schluss eines jeden Wirtschaftsjahres ein Jahresabschluss aufzustellen, der aus der Bilanz, der Gewinn- und Verlustrechnung und dem Anhang besteht. Dabei finden die allgemeinen Vorschriften über den Ansatz, die Bilanz, die Gewinn- und Verlustrechnung, die Bewertung und über den Anhang nach dem HGB Anwendung.

Auch beim Kommunalunternehmen ist für den Schluss eines jeden Wirtschaftsjahres ein Jahresabschluss aufzustellen, der aus der Bilanz, der Gewinn- und Verlustrechnung und dem Anhang besteht. Auch hier finden die Vorschriften des HGB Anwendung.

Die Vereine erstellen ebenfalls für jedes Jahr einen Jahresabschluss. Hier gibt es jedoch keine einheitliche Vorgabe, so dass grundsätzlich drei relevante Instrumente des externen Rechnungswesens in Betracht kommen. So besteht die Möglichkeit der einfachen Buchführung in Form einer Einnahme-Ausgaben-Rechnung, die Haushaltsrechnung nach den Grundsätzen der Kameralistik oder der kaufmännische Jahresabschluss nach der doppelten Buchführung.

Nachfolgend werden einige wichtige Begriffe erklärt:

Bilanz

Die Bilanz ist die Gegenüberstellung von Vermögen (Aktiva) und Kapital (Passiva). Sie ist zum Ende eines Geschäftsjahres zu erstellen und neben der Gewinn- und Verlustrechnung und einem je nach Rechtsform zu erstellenden Anhang Teil des Jahresabschlusses.

Bilanzsumme

Die Bilanzsumme stellt das Bilanzvolumen dar und entspricht der Summe der Aktiva bzw. der Passiva. Unter den Aktiva befinden sich die Positionen **Anlage- und Umlaufvermögen**. Im **Anlagevermögen** sind diejenigen Vermögensgegenstände eines Unternehmens enthalten, die diesem langfristig dienen (z.B. Grundstücke, Gebäude, Fuhrpark, usw.). Zum **Umlaufvermögen** zählen alle Vermögensposten, die nur kurzfristig im Unternehmen verbleiben, weil sie ständig umgesetzt werden (z.B. Bankguthaben, Rohstoffe, usw.).

Auf der Passivseite sind die Positionen **Eigenkapital, Sonderposten, Rückstellungen** und **Verbindlichkeiten** dargestellt. Beim **Eigenkapital** handelt es sich um Mittel, die von dem Eigentümer des Unternehmens zu dessen Finanzierung aufgebracht oder als erwirtschafteter Gewinn im Betriebe belassen wurden.

Rücklagen sind Eigenkapital. Sie entstehen entweder durch Einlagen der Gesellschafter oder durch die Einbehaltung von erwirtschafteten Gewinnen. Von den Rücklagen sind Rückstellungen zu unterscheiden, die Außenverpflichtungen darstellen und daher Fremdkapital sind. Sie sind hinsichtlich ihrer Entstehung und Höhe ungewiss.

Verbindlichkeiten sind Schulden und im Gegensatz zu Rückstellungen dem Grund und der Höhe nach gewiss.

Gewinn- und Verlustrechnung (GuV)

Mit Hilfe der Gewinn- und Verlustrechnung wird der Unternehmenserfolg ermittelt. Aus ihr sind alle aus der Buchführung gewonnenen Aufwendungen und Erträge und damit die Gründe für das jeweilige Jahresergebnis ersichtlich.

Abschreibungen

Die Abschreibungen sind der Werteverzehr der Wirtschaftsgüter während deren zeitlichen Nutzung.

Aufwendungen

Ausgaben eines Unternehmens für die in einer Abrechnungsperiode verbrauchten Güter, Dienstleistungen und öffentlichen Abgaben, die in der GuV den Erträgen gegenübergestellt werden.

Erträge

Einnahmen eines Unternehmens, die einem bestimmten Jahr zugeordnet werden und in der Erfolgsrechnung den Aufwendungen gegenübergestellt werden.

Jahresergebnis

Das Jahresergebnis ergibt sich als Differenzbetrag zwischen den Erträgen und Aufwendungen des Geschäftsjahres und stellt entweder einen Jahresüberschuss oder einen Jahresfehlbetrag dar.

2. Die Beteiligungen des Landkreises im Überblick

2.1 Beteiligungsorganigramm

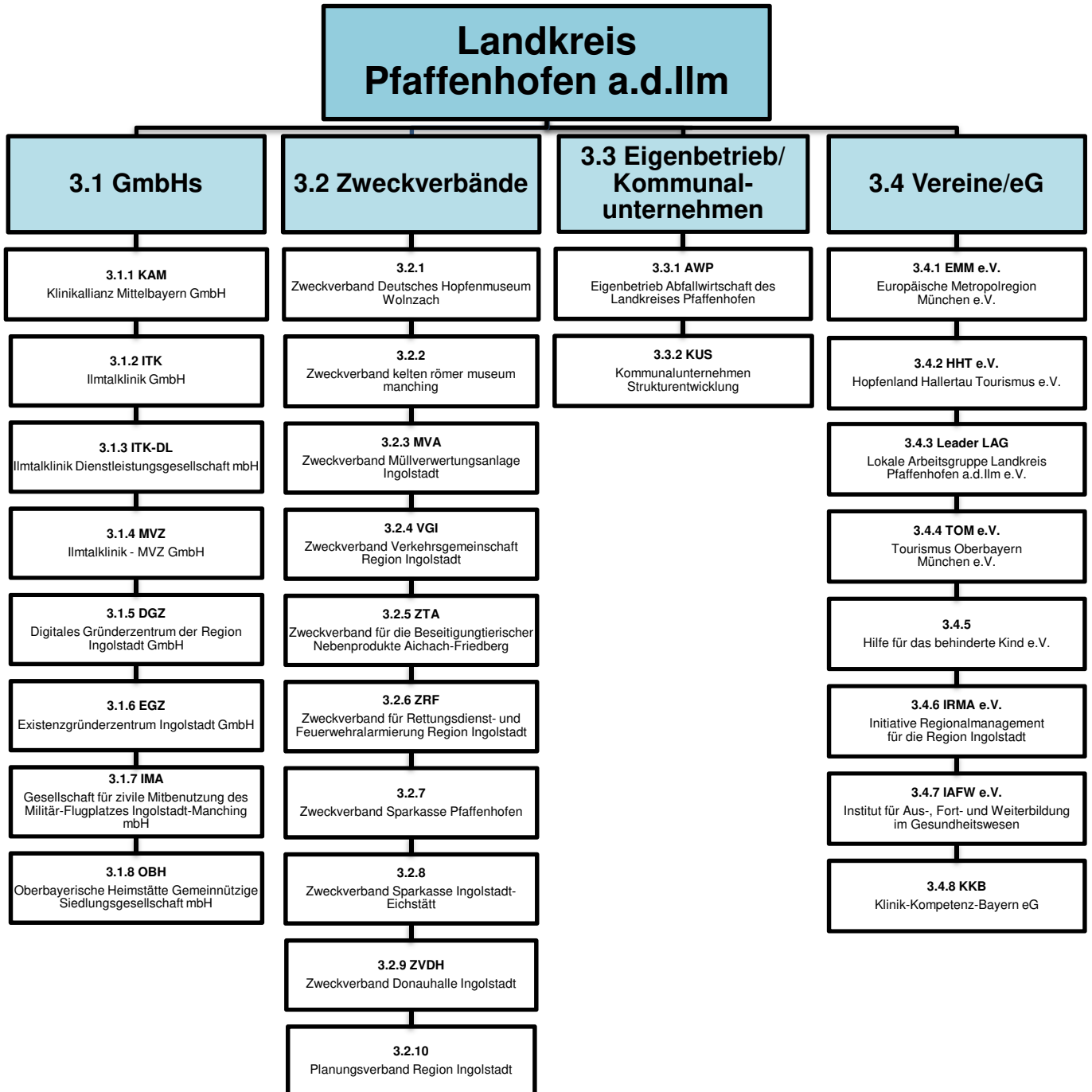

2.2 Beteiligungsstruktur

Die Leistungserbringung der Beteiligungen des Landkreises findet in mannigfaltigen Bereichen statt:

Beteiligungsstruktur Verteilung der Beteiligungen auf Sektoren

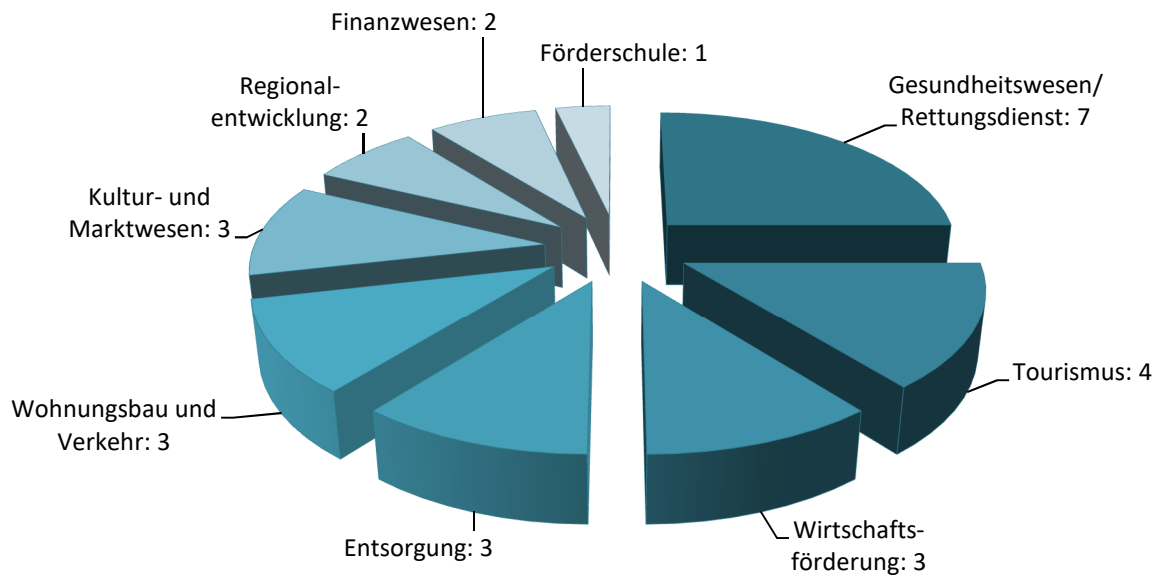

Im Bereich des Gesundheitswesens fanden die meisten Ausgliederungen der Aufgaben des Landkreises auf Einrichtungen außerhalb der Kernverwaltung statt. Mit vier externen Strukturen folgt der Bereich Tourismus. Ebenso nimmt die Wirtschaftsförderung sowie der Bereich Entsorgung einen deutlich größeren Platz bei den Anbietern außerhalb der Kernverwaltung ein.

3. Einzeldarstellung der Beteiligungen

3.1 GmbH's

3.1.1 Klinikallianz Mittelbayern GmbH i. L.

Krankenhausstraße 21, 85092 Kösching
www.klinikallianz-mittelbayern.de



Stammkapital: 600.000,00 €

Gesellschafter: Landkreis Eichstätt 300.000,00 € (50 %)
Landkreis Pfaffenhofen 255.000,00 € (42,5 %)
Landkreis Kelheim 45.000,00 € (7,5 %)

Organe: Gesellschafterversammlung, Liquidator
Der Landrat vertrat den Landkreis Pfaffenhofen in der Gesellschafterversammlung

Liquidator: Harald Reinhart (bis 24.08.2020)
Dr. Rüdiger Zaczyk (ab 24.08.2020)

Gegenstand und Aufgaben der GmbH

Gegenstand und Zweck der Gesellschaft sind der Betrieb von Kliniken, von Senioren- und Pflegeeinrichtungen, Rehabilitations- und ambulanten Versorgungseinrichtungen sowie der Betrieb der dazugehörigen Nebeneinrichtungen und Nebenbetriebe. Zweck der Gesellschaft ist auch die materielle und immaterielle Förderung der Altenhilfe und des Gesundheitswesens durch die Beschaffung von Mitteln für andere steuerbegünstigte Einrichtungen oder Körperschaften des öffentlichen Rechts für deren steuerbegünstigte Aktivitäten.

Finanzielle Verpflichtungen des Landkreises Pfaffenhofen a.d.Ilm

Keine

Entwicklung des Jahresergebnisses

Liquidationsschlussbilanz

	31.12.2020	31.12.2019
Aktiva		
A. Umlaufvermögen		
I. Forderungen und sonstige Vermögensgegenstände		
1. Forderungen aus Lieferungen und Leistungen	0,00 €	104.039,15 €
2. Sonstige Vermögensgegenstände	0,00 €	63.224,82 €
II. Wertpapiere	0,00 €	110.000,00 €
III. Liquide Mittel	499.371,82 €	502.003,84 €
Bilanzsumme	499.371,82 €	779.267,81 €

Passiva		
A. Eigenkapital		
I. Gezeichnetes Kapital	600.000,00 €	600.000,00 €
II. Verlustvortrag	-187.462,65 €	-188.703,41 €
III. Jahresfehlbetrag/-überschuss	-13.208,70 €	1.240,76 €
B. Rückstellungen		
1. Sonstige Rückstellungen	31.350,00 €	113.370,00 €
C. Verbindlichkeiten		
1. VE aus Lieferungen und Leistungen	68.693,17 €	80.218,50 €
2. VE gegenüber Gesellschaften	0,00 €	110.000,00 €
2. Sonstige Verbindlichkeiten	0,00 €	63.141,96 €
Bilanzsumme	499.371,82 €	779.267,81 €

Gewinn- und Verlustrechnung

	31.12.2020	31.12.2019
1. Umsatzerlöse	0,00 €	104.039,15 €
2. Sonstige betriebliche Erträge	0,00 €	21.973,50 €
3. Personalaufwand		
a) Löhne und Gehälter	0,00 €	-198,75 €
b) Soziale Abgaben und Aufwendungen für Altersversorgung und für Unterstützung	-773,91 €	
4. Abschreibungen		
a) auf immaterielle Vermögensgegenstände des Anlagevermögens und Sachanlagen	0,00 €	-16.973,80 €
5. Sonstige betriebliche Aufwendungen	-12.434,79 €	-107.599,34 €
6. Ergebnis nach Steuern	-13.208,70 €	1.240,76 €
7. Jahresüberschuss/ Jahresfehlbetrag	-13.208,70 €	1.240,76 €

Der Liquidationsüberschuss wird nach Beendigung der Gesellschaft an die Gesellschafter in Höhe ihrer Anteile am Stammkapital ausgezahlt.

Abschlussprüfer

Kanzlei Schüllermann & Partner

Beschlussfassungen der Kreisgremien im Berichtsjahr

Fehlanzeige

3.1.2 Ilmtalklinik GmbH

Krankenhausstraße 70, 85276 Pfaffenhofen
www.ilmtalkliniken.de



Stammkapital: 52.000,00 €

Gesellschafter: Landkreis Pfaffenhofen a.d.Ilm 44.200,00 € (85 %)
Landkreis Kelheim 7.800,00 € (15 %)

Organe: Gesellschafterversammlung, Aufsichtsrat, Geschäftsführung

Vorsitzender: Landrat Martin Wolf (bis 30.04.2020)
Landrat Albert Gürtner (ab 01.05.2020)

Der Landrat vertritt den Landkreis Pfaffenhofen in der Gesellschafterversammlung.

Zusammensetzung des Aufsichtsrats:

bis 30.04.2020

Landrat Martin Wolf
Landrat Martin Neumeyer
Erich Deml
Reinhard Heinrich
Max Hechinger
Alfons Gigl
Dr. Stefan Skoruppa
Wolfgang Moll
Dr. Manfred Kistler
Karsten Wettberg
Josef Reiser
Werner Hammerschmid
Dr. Michael Waller
Karin Nadler

ab 01.05.2020

Landrat Albert Gürtner
Landrat Martin Neumeyer
Martin Rohrmann
Reinhard Heinrich
Max Hechinger
Alfons Gigl
Dr. Stefan Skoruppa
Kim Kießling
Dr. Peter Maier
Willi Dürr
Helmut Fichtner
Werner Hammerschmid
Paul Weber
Karin Nadler

Geschäftsführer: Ingo Goldammer

Bezüglich der Angabe der Geschäftsführerbezüge wird von der Schutzklausel des § 286 Abs. 4 HGB Gebrauch gemacht.

Gegenstand und Aufgaben der GmbH

Gegenstand der Gesellschaft ist der Betrieb der Kliniken Pfaffenhofen und Mainburg einschließlich der zugehörigen medizinischen Versorgungszentren, Nebeneinrichtungen und Nebenbetriebe. Aufgabe der Gesellschaft ist es, durch ärztliche und pflegerische Hilfeleistung Krankheiten, Leiden oder Körperschäden festzustellen, zu heilen, zu lindern oder Geburtshilfe zu leisten und die zu versorgenden Personen unterzubringen und zu verpflegen.

Finanzielle Verpflichtungen des Landkreises Pfaffenhofen a.d.Ilm

Der Landkreis Pfaffenhofen a.d.Ilm leistete im Haushaltsjahr 2020 einen Verlustausgleich in Höhe von insgesamt 3.958.084,64 € für das Wirtschaftsjahr 2019. Daneben wurde eine Kapitaleinlage in Höhe von 1.300.000,00 Euro gewährt. Die Generalsanierung wurde mit einem Zuschuss in Höhe von 1.696.054,77 Euro gefördert. Somit sind in 2020 insgesamt Finanzmittel im Gesamtwert von 6.954.139,41 € an die Ilmtalklinik GmbH geflossen.

Entwicklung des Jahresergebnisses

Bilanz

	31.12.2020	31.12.2019
Aktiva		
A. Anlagevermögen		
I. Immaterielle Vermögensgegenstände	400.624,43 €	448.620,51 €
II. Sachanlagen	17.604.379,15 €	14.220.755,36 €
III. Finanzanlagen	76.129,19 €	76.129,19 €
B. Umlaufvermögen		
I. Vorräte	2.681.088,47 €	2.472.065,58 €
II. Forderungen und sonstige Vermögensgegenstände	7.749.643,58 €	7.198.092,98 €
III. Liquide Mittel	124.391,06 €	80.384,67 €
C. Rechnungsabgrenzungsposten	269.747,47 €	1.025.653,01 €
Bilanzsumme	28.906.003,35 €	25.521.701,30 €
Passiva		
A. Eigenkapital		
I. Gezeichnetes Kapital	52.000,00 €	52.000,00 €
II. Kapitalrücklage	12.927.725,84 €	12.139.181,54 €
III. Verlustvortrag	-5.833.040,75 €	-5.144.496,45 €
IV. Jahresfehlbetrag	-5.700.649,90 €	-5.833.040,75 €
B. Sonderposten Zuwendungen zur Finanzierung des Anlagevermögens	7.052.553,12 €	7.222.154,97 €
C. Rückstellungen	5.923.067,10 €	5.261.905,15 €
D. Verbindlichkeiten	14.468.405,56 €	11.809.352,45 €
E. Rechnungsabgrenzungsposten	15.942,38 €	14.644,39 €
Bilanzsumme	28.906.003,35 €	25.521.701,30 €

Gewinn- und Verlustrechnung

	31.12.2020	31.12.2019
1. Umsatzerlöse	59.621.760,21 €	54.410.874,07 €
2. Erhöhung des Bestandes an fertigen und unfertigen Erzeugnissen	86.550,77 €	-97.334,34 €
3. Sonstige betriebliche Erträge	7.812.373,90 €	4.775.170,01 €
4. Materialaufwand	-18.323.984,44 €	-15.062.089,02 €
5. Personalaufwand	-42.994.582,26 €	-38.945.851,04 €
6. Abschreibungen	-1.713.666,10 €	-1.880.471,95 €
7. Sonstige betriebliche Aufwendungen	-10.040.492,03 €	-8.967.757,58 €
8. Sonstige Zinsen und ähnliche Erträge	9.350,53 €	1.202,24 €
9. Zinsen und ähnliche Aufwendungen	-21.130,91 €	-32.699,97 €
10. Steuern vom Einkommen und vom Ertrag	-132.980,07 €	-26.273,90 €
11. Ergebnis nach Steuern	-5.696.800,40 €	-5.825.231,48 €
12. Sonstige Steuern	-3.849,50 €	-7.809,27 €
13. Jahresfehlbetrag	-5.700.649,90 €	-5.833.040,75 €

Der Jahresabschluss wurde mit einem Jahresfehlbetrag in Höhe von 5.700.649,90 € festgestellt und auf neue Rechnung vorgetragen. Der Verlustvortrag des Vorjahres wird durch eine Entnahme aus der Kapitalrücklage ausgeglichen.

Verbindlichkeiten

Zum Jahresabschluss 31.12.2020 hatte die Ilmtalklinik GmbH Verbindlichkeiten gegenüber Kreditinstituten in Höhe von 3.879.488,96 €. Das Darlehen bei dem Abfallwirtschaftsbetrieb des Landkreises in Höhe von 3 Mio. € wurde in 2020 in voller Höhe zurückbezahlt.

Abschlussprüfer

SWS Schüllermann und Partner AG, Wirtschaftsprüfungsgesellschaft, Steuerberatungsgesellschaft

Beschlussfassungen der Kreisgremien im Berichtsjahr

Kreisausschusssitzung vom 03.02.2020 und Kreistagssitzung vom 17.02.2020: Verlängerung des Geschäftsführer Dienstvertrags mit Herrn Ingo Goldammer ab 01.01.2021

Kreisausschusssitzung vom 20.04.2020: Abwicklung der Finanzleistungen des Landkreises gegenüber der Ilmtalklinik GmbH im Haushaltsjahr 2019

Kreistagssitzung vom 18.05.2020: Besetzung Aufsichtsrat Ilmtalklinik GmbH

Kreisausschusssitzung vom 29.06.2020 und Kreistagssitzung vom 13.07.2020: Generalsanierung Ilmtalklinik GmbH; Vorstellung 1. Bauabschnitt und Fassadengestaltung Finanzierung

Kreistagssitzung vom 28.09.2020: Gesellschafterversammlung vom 15.07.2020

Kreistagssitzung vom 28.09.2020: Erbbaurecht für das Grundstück der Ilmtalklinik Pfaffenhofen; Antrag des Erbbaurechtsgebers auf Freigabe einer Teilfläche; Zustimmung des Erbbaurechtsgebers zu baulichen Maßnahmen auf dem Grundstück

Kreistagssitzung vom 28.09.2020: Generalsanierung der Ilmtalklinik GmbH am Standort Pfaffenhofen; Eigenanteil des Landkreises; Zielplanung und Fassadengestaltung

Kreistagssitzung vom 28.09.2020: Zuständigkeiten der Gremien; Künftige Vorgehensweise im Rahmen der Generalsanierung

3.1.3 Ilmtalklinik Dienstleistungsgesellschaft mbH

Krankenhausstraße 70, 85276 Pfaffenhofen

Stammkapital: 51.129,19 €**Gesellschafter:** Ilmtalklinik GmbH (100 %)**Organe:** Gesellschafterversammlung und Geschäftsführung

Geschäftsführer der Ilmtalklinik GmbH vertritt die Ilmtalklinik GmbH in der Gesellschafterversammlung der Dienstleistungs-GmbH. Vor Abstimmungen holt er die Zustimmung des Aufsichtsrats der Ilmtalklinik GmbH ein.

Geschäftsführer: Ingo Goldammer

Der Geschäftsführer erhält für seine Tätigkeit keine Bezüge.

Gegenstand und Aufgaben der GmbH

Gegenstand des Unternehmens ist die Erbringung von Dienstleistungen, die im Zusammenhang mit der ambulanten und stationären Krankenhausversorgung der Bevölkerung durch die Ilmtalklinik GmbH anfallen ohne spezifisch ärztlicher oder krankenpflegerischer Natur zu sein. Dazu gehören insbesondere Küchendienstleistungen, die Gebäudereinigung, die Versorgung mit Wäsche, der Hygienesdienst, Transportdienste, Wartungs- und Instandhaltungsarbeiten an Geräten und Gebäuden und das sonstige Facility-Management.

Finanzielle Verpflichtungen des Landkreises Pfaffenhofen a.d.Ilm

Der Landkreis Pfaffenhofen a.d.Ilm zahlte 2020 für das Bewegungsbad einen Betriebskostenzuschuss in Höhe von 82.071,24 €.

Entwicklung des Jahresergebnisses**Bilanz**

	31.12.2020	31.12.2019
Aktiva		
A. Anlagevermögen		
I. Sachanlagen	102.544,00 €	119.392,00 €
B. Umlaufvermögen		
I. Vorräte	30.090,29 €	33.291,61 €
II. Forderungen und sonstige Vermögensgegenstände	514.251,91 €	294.912,44 €
III. Liquide Mittel	11.931,62 €	19.060,05 €
C. Rechnungsabgrenzungsposten	0,00 €	593,35 €
Bilanzsumme	658.817,82 €	467.249,45 €

Passiva		
A. Eigenkapital		
I. Gezeichnetes Kapital	51.129,19 €	51.129,19 €
II. Gewinnvortrag	169.037,78 €	99.021,91 €
III. Jahresüberschuss	8.275,03 €	70.015,87 €
B. Rückstellungen	77.682,06 €	59.918,71 €
C. Verbindlichkeiten	352.693,76 €	187.163,77 €
Bilanzsumme	658.817,82 €	467.249,45 €

Gewinn- und Verlustrechnung

	31.12.2020	31.12.2019
1. Umsatzerlöse	3.148.142,25 €	3.409.512,59 €
2. Sonstige betriebliche Erträge	58.169,30 €	86.893,31 €
3. Materialaufwand	-1.152.253,07 €	-1.128.923,26 €
4. Personalaufwand	-1.692.501,14 €	-1.930.556,49 €
5. Abschreibungen	-38.490,78 €	-39.428,43 €
6. Sonstige betriebliche Aufwendungen	-313.528,18 €	-326.601,51 €
7. Sonstige Zinsen und ähnliche Erträge	98,12 €	0,12 €
8. Zinsen und ähnliche Aufwendungen	-364,87 €	-881,26 €
9. Steuern vom Einkommen und vom Ertrag	2.393,85 €	0,80 €
10. Ergebnis nach Steuern	11.665,48 €	70.015,87 €
11. Sonstige Steuern	-3.390,45 €	0,00 €
11. Jahresüberschuss	8.275,03 €	70.015,87 €

Der Jahresabschluss wurde mit einem Jahresüberschuss in Höhe von 8.275,03 € festgestellt und auf neue Rechnung vorgetragen.

Abschlussprüfer

SWS Schüllermann und Partner AG, Wirtschaftsprüfungsgesellschaft, Steuerberatungsgesellschaft

Beschlussfassungen der Kreisgremien im Berichtsjahr

Fehlanzeige

3.1.4 Ilmtalklinik – MVZ GmbH

Krankenhausstraße 70, 85276 Pfaffenhofen

Stammkapital: 25.000,00 €**Gesellschafter:** Ilmtalklinik GmbH (100 %)**Organe:** Gesellschafterversammlung und Geschäftsführung

Geschäftsführer der Ilmtalklinik GmbH vertritt die Ilmtalklinik GmbH in der Gesellschafterversammlung der Ilmtalklinik – MVZ GmbH. Vor Abstimmungen holt er die Zustimmung des Aufsichtsrats der Ilmtalklinik GmbH ein.

Geschäftsführer: Ingo Goldammer

Der Geschäftsführer erhält für seine Tätigkeit keine Bezüge.

Gegenstand und Aufgaben der GmbH

Gegenstand des Unternehmens ist die Gründung und der Betrieb eines oder mehrerer Medizinischer Versorgungszentren unter ärztlicher Leitung im Sinne des § 95 des Fünften Buches des Sozialgesetzbuches (SGB V) im Landkreis Pfaffenhofen und im Landkreis Kelheim zum Zwecke der Erbringung vertrags- und privatärztlicher Leistungen in der ambulanten ärztlichen Versorgung von hilfsbedürftigen Menschen mit Erkrankungen sowie der präventiven Gesundheitsvorsorge in den Fachbereichen der Ilmtalklinik/Krankenhaus Mainburg.

Finanzielle Verpflichtungen des Landkreises Pfaffenhofen a.d.Ilm

Keine

Entwicklung des Jahresergebnisses**Bilanz**

	31.12.2020	31.12.2019
Aktiva		
A. Anlagevermögen		
I. Immaterielle Vermögensgegenstände	344.689,00 €	0,00 €
II. Sachanlagen	93.126,00 €	0,00 €
B. Umlaufvermögen		
I. Vorräte	6.209,60 €	1.756,60 €
II. Forderungen und sonstige Vermögensgegenstände	436.640,67 €	0,00 €
III. Liquide Mittel	37.554,03 €	24.610,32 €
C. Rechnungsabgrenzungsposten	1.270,92 €	1.520,40 €
Bilanzsumme	919.490,22 €	27.887,32 €

Passiva		
A. Eigenkapital	16.377,93 €	23.650,32 €
B. Rückstellungen	129.657,03 €	1.100,00 €
C. Verbindlichkeiten	773.455,26 €	3.137,00 €
Bilanzsumme	919.490,22 €	27.887,32 €

Gewinn- und Verlustrechnung

	31.12.2020	31.12.2019
1. Umsatzerlöse	917.844,58 €	0,00 €
2. Sonstige betriebliche Erträge	20.343,15 €	0,00 €
3. Materialaufwand	-94.998,09 €	0,00 €
4. Personalaufwand	-608.499,65 €	0,00 €
5. Abschreibungen	-58.365,26 €	0,00 €
6. Sonstige betriebliche Aufwendungen	-173.684,81 €	-1.349,68 €
7. Zinsen und ähnliche Aufwendungen	-9.912,31 €	0,00 €
8. Ergebnis nach Steuern	-7.272,39 €	-1.349,68 €
9. Jahresfehlbetrag	-7.272,39 €	-1.349,68 €

Der Jahresabschluss wurde mit einem Jahresfehlbetrag in Höhe von 7.272,39 € festgestellt und auf neue Rechnung vorgetragen.

Abschlussprüfer

SWS Schüllermann und Partner AG, Wirtschaftsprüfungsgesellschaft, Steuerberatungsgesellschaft

Beschlussfassungen der Kreisgremien im Berichtsjahr

Fehlanzeige

3.1.5 Digitales Gründerzentrum der Region Ingolstadt GmbH

Am Stein 9, 85049 Ingolstadt

www.brigk.digital/de



Stammkapital: 100.000,00 €

Gesellschafter:	Stadt Ingolstadt 34.000,00 € (34,0 %)
	Landkreis Eichstätt 4.000,00 € (4,0 %)
	Landkreis Neuburg Schrobenhausen 4.000,00 € (4,0 %)
	Landkreis Pfaffenhofen a.d.Ilm 4.000,00 € (4,0 %)
	AUDI AG, Ingolstadt 25.000,00 € (25,0 %)
bis 13.12.2020	Spacelab Invest GmbH, München 6.000,00 € (6,0 %)
ab 14.12.2020	Accelerate Commerce GmbH, München 6.000,00 € (6,0 %)
	Conti Temic microelektronik GmbH, Ingolstadt 5.000,00 € (5,0 %)
	HERE German Holdings B.V. Eindhoven, NL 5.000,00 € (5,0 %)
	Sparkasse Ingolstadt Eichstätt 5.000,00 € (5,0 %)
	Donaukurier GmbH, Ingolstadt 2.000,00 € (2,0 %)
	BAUER Aktiengesellschaft, Schrobenhausen 2.000,00 € (2,0 %)
	Beteiligungsgesellschaft Klinikum Ingolstadt GmbH 2.000,00 € (2,0 %)
	Ingolstädter Verkehrsgesellschaft mbH (INVG) 1.000,00 € (1,0 %)
	COM-IN Telekommunikations GmbH, Ingolstadt 1.000,00 € (1,0 %)

Organe: Gesellschafterversammlung, Aufsichtsrat, Geschäftsführung und Kuratorium
Der Landrat vertrat den Landkreis Pfaffenhofen in der Gesellschafterversammlung

Vorsitzender: Oberbürgermeister Dr. Christian Lösel (bis 30.04.2020)
Oberbürgermeister Dr. Christian Scharpf (ab 01.05.2020 bis 10.11.2020)
Bürgermeisterin Dr. Dorothea Deneke-Stoll (ab 11.11.2020)

Zusammensetzung des Aufsichtsrats:

bis 30.04.2020

Dr. Christian Lösel, Oberbürgermeister Stadt Ingolstadt

Dr. Hans-Otto Feldhütter, Fraunhofer-Gesellschaft e.V.

Ralph Lauxmann, Continental AG

Prof. Dr. Gabriele Gien, Katholische Universität EI

Anton Knapp, Landrat Eichstätt

Prof. Dr. Walter Schober, THI

Peter von der Grün, Landrat Neuburg-SOB

Jürgen Wittmann, Sparkasse Ingolstadt-Eichstätt

Martin Wolf, Landrat Pfaffenhofen

Peter Kössler, Audi AG

Wendelin Göbel, Audi AG (bis 27.04.2020)

Michael Bültmann, HERE Deutschland GmbH

bis 24.06.2020

Martin Wild, Media-Saturn Holding GmbH

bis 09.11.2020

Christian Siebendritt, Stadt Ingolstadt

bis 19.11.2020

Dr. Jan Michel, Audi AG

ab 01.05.2020

Dr. Christian Scharpf, OB IN (bis 10.11.2020)

Dr. Dorothea Deneke-Stoll, BGM IN (ab 11.11.2020)

Dr. Hans-Otto Feldhütter, Fraunhofer-Gesellschaft e.V.

Ralph Lauxmann, Continental AG

Prof. Dr. Gabriele Gien, Katholische Universität EI

Alexander Anetsberger, Landrat Eichstätt

Prof. Dr. Walter Schober, THI

Peter von der Grün, Landrat Neuburg-SOB

Jürgen Wittmann, Sparkasse Ingolstadt-Eichstätt

Albert Gürtner, Landrat Pfaffenhofen

Peter Kössler, Audi AG

Ivo Muth, Audi AG

Michael Bültmann, HERE Deutschland GmbH

ab 25.06.2020

Sonja Moosburger, Media-Saturn Holding GmbH

ab 14.12.2020

Dr. Georg Rosenfeld, Stadt Ingolstadt

ab 11.12.2020

Jan Harre, Audi AG

Geschäftsführer: Herr Dr. Franz Glatz

Auf die Angabe der Organbezüge wird entsprechend § 286 Abs. 4 HGB verzichtet.

Gegenstand und Aufgaben der GmbH

Gegenstand des Unternehmens ist der Betrieb eines digitalen Gründerzentrums um die Region Ingolstadt in der Bewältigung der Herausforderungen der Digitalisierung nachhaltig zu stärken. Ziel ist es, Unternehmensgründungen mit Bezug zu digitalen Technologien zu fördern und die in der Region beheimateten Unternehmen im Bereich der digitalen Technologien untereinander und insbesondere mit Start-Up Unternehmen aus dem digitalen Umfeld zu vernetzen, um die Innovationskraft der regionalen Wirtschaft zu stärken und zukunftsorientierte Arbeitsplätze zu schaffen.

Finanzielle Verpflichtungen des Landkreises Pfaffenhofen a.d.Ilm

Der Landkreis Pfaffenhofen a.d.Ilm leistete im Geschäftsjahr 2020 einen Zuschuss entsprechend seiner Gesellschaftsanteile in Höhe von 84.000,00 €.

Entwicklung des Jahresergebnisses

Bilanz

	31.12.2020	31.12.2019
Aktiva		
Anlagevermögen		
Immaterielle Vermögensgegenstände	8.550,00 €	11.226,00 €
Sachanlagen	232.292,04 €	279.704,07 €
Umlaufvermögen		
Vorräte	21.125,34 €	0,00 €
Forderungen und sonstige Vermögensgegenstände	4.433.133,00 €	2.722.848,36 €
Kassenbestand, Guthaben bei Kreditinstituten	349.944,43 €	222.886,15 €
Rechnungsabgrenzungsposten	3.405,32 €	1.259,10 €
Bilanzsumme	5.048.450,13 €	3.237.923,68 €
Passiva		
Eigenkapital		
Gezeichnetes Kapital	100.000,00 €	100.000,00 €
Kapitalrücklage	6.300.000,00 €	4.200.000,00 €
Verlustvortrag	-1.560.913,95 €	-971.057,24 €
Jahresfehlbetrag	-441.096,87 €	-589.856,71 €
Sonderposten	186.910,08 €	222.548,42 €
Sonstige Rückstellungen	74.899,37 €	62.406,33 €
Verbindlichkeiten	388.651,50 €	163.314,63 €
Rechnungsabgrenzungsposten	0,00 €	50.568,25 €
Bilanzsumme	5.048.450,13 €	3.237.923,68 €

Gewinn- und Verlustrechnung

	31.12.2020	31.12.2019
1. Umsatzerlöse	329.163,79 €	258.631,26 €
2. Erhöhung oder Verminderung des Bestands an fertigen und unfertigen Erzeugnissen	21.125,34 €	0,00 €
3. Sonstige betriebliche Erträge	1.148.857,77 €	1.070.519,05 €
4. Materialaufwand	-41.745,50 €	-54.308,79 €
5. Personalaufwand	-610.568,99 €	-657.884,27 €
6. Abschreibungen	-86.941,16 €	-71.038,51 €
7. Sonstige betriebliche Aufwendungen	-1.221.496,57 €	-1.153.233,64 €
8. Zinsen und ähnliche Erträge	20.525,79 €	17.734,03 €
9. Zinsen und ähnliche Aufwendungen	-26,62 €	-1,84 €
10. Ergebnis nach Steuern	-441.106,15 €	-589.582,71 €
11. Sonstige Steuern	9,28 €	-274,00 €
12. Jahresfehlbetrag	-441.096,87 €	-589.856,71 €

Der Jahresfehlbetrag in Höhe von 441.096,87 € (Vorjahr: von 589.856,71 €) wird auf neue Rechnung vorgetragen.

Abschlussprüfer

KT Kastl & Teschke GmbH & Co. KG, Wirtschaftsprüfungsgesellschaft, Steuerberatungsgesellschaft

Beschlussfassungen der Kreisgremien im Berichtsjahr

Kreisausschusssitzung vom 12.10.2020 und Kreistagssitzung vom 26.10.2020:

Gesellschafterversammlung vom 28.07.2020 und Änderung des Gesellschaftsvertrages

3.1.6 Existenzgründerzentrum Ingolstadt GmbH

Marie-Curie-Str. 6, 85055 Ingolstadt

www.egz.de



Stammkapital: 204.800,00 €

Gesellschafter:

- IFG Ingolstadt AöR 102.400,00 € (50,0 %)
- Landkreis Eichstätt 15.360,00 € (7,5 %)
- Landkreis Neuburg Schrobenhausen 15.360,00 € (7,5 %)
- Landkreis Pfaffenhofen a.d.Ilm 7.680,00 € (3,8 %)
- Sparkasse Ingolstadt Eichstätt 20.480,00 € (10,0 %)
- Vereinigte Sparkassen Landkreis Pfaffenhofen, 7.680,00 € (3,8 %)
- Volksbank Raiffeisenbank Bayern Mitte eG 30.720,00 € (15,0 %)
- Industrie- und Handelskammer 2.560,00 € (1,2 %)
- Handwerkskammer München und Oberbayern 2.560,00 € (1,2 %)

Organe: Gesellschafterversammlung, Geschäftsführung, Kuratorium
Der Landrat vertrat den Landkreis Pfaffenhofen in der Gesellschafterversammlung

Geschäftsführer: Herr Hannes Schleh
Auf die Angabe der Organbezüge wird entsprechend § 286 Abs. 4 HGB verzichtet.

Gegenstand und Aufgaben der GmbH

Gegenstand des Unternehmens ist die Bildung einer Standortgemeinschaft für überwiegend neugegründete Betriebe aus den Bereichen Handwerk, Industrie und Dienstleistungen in Ingolstadt. Ziel ist die Förderung der regionalen Wirtschaftsstruktur durch Unterstützung von Unternehmensgründungen und Schaffung von Arbeitsplätzen. Schwerpunkte der Tätigkeit sind die Verwaltung und Vermietung von gewerblichen Räumen und der Unterhalt von Serviceeinrichtungen im Existenzgründerzentrum sowie die Betreuung der Unternehmen des Zentrums durch Information über Unternehmensplanung, durch Technologie-, Finanzierungs- und Marketingberatung sowie durch Vermittlung von Kontakten.

Finanzielle Verpflichtungen des Landkreises Pfaffenhofen a.d.Ilm

Keine

Entwicklung des Jahresergebnisses**Bilanz**

	31.12.2020	31.12.2019
Aktiva		
A. Anlagevermögen		
I. Immaterielle Vermögensgegenstände	2.144,00 €	2.756,00 €
II. Sachanlagen		
1. Bauten auf fremden Grundstücken	22.684,00 €	0,00 €
2. Technische Anlagen und Maschinen	28.298,00 €	31.941,00 €
3. andere Anlagen, Betriebs- und Geschäftsausstattung	114.299,00 €	37.729,00 €
B. Umlaufvermögen		
I. Forderungen und sonstige Vermögensgegenstände		
1. Forderungen aus Lieferungen und Leistungen	56.353,66 €	25.358,52 €
2. Forderungen gegen Gesellschafter	178.253,46 €	323.205,77 €
3. Sonstige Vermögensgegenstände	11.856,66 €	11.195,35 €
II. Kassenbestand und Guthaben bei Kreditinstituten	191.927,34 €	186.964,48 €
C. Rechnungsabgrenzungsposten	2.579,47 €	156,81 €
Bilanzsumme	608.395,59 €	619.306,93 €

Passiva		
A. Eigenkapital		
I. Gezeichnetes Kapital	204.800,00 €	204.800,00 €
II. Verlust-/Gewinnvortrag	137.251,08 €	118.812,07 €
III. Jahresüberschuss/-fehlbetrag	-25.692,39 €	18.439,01 €
B. Rückstellungen		
Sonstige Rückstellungen	23.030,43 €	27.364,30 €
C. Verbindlichkeiten		
1. VE gegenüber Kreditinstituten	67,65 €	83,74 €
2. VE gegenüber Lieferungen und Leistungen	30.522,99 €	36.976,49 €
3. VE gegenüber Gesellschafter	35.333,42 €	35.642,13 €
4. sonstige VE	201.547,87 €	177.189,19 €
D. Rechnungsabgrenzungsposten	1.534,54 €	0,00 €
Bilanzsumme	608.395,59 €	619.306,93 €

Gewinn- und Verlustrechnung

	31.12.2020	31.12.2019
1. Umsatzerlöse	647.759,45 €	756.414,47 €
2. Sonstige betriebliche Erträge	16.873,82 €	36.284,85 €
3. Materialaufwand		
Aufwendungen für bezogene Leistungen	-160.375,76 €	-167.437,64 €
4. Personalaufwand		
c) Löhne und Gehälter	-291.093,89 €	-280.073,12 €
d) Soziale Abgaben und Aufwendungen	-56.702,79 €	-52.913,23 €
5. Abschreibungen	-21.138,64 €	-18.183,44 €
6. Sonstige betriebliche Aufwendungen	-161.632,94 €	-256.351,91 €
7. Sonstige Zinsen und ähnliche Erträge	1.189,30 €	1.324,57 €
8. Zinsen und ähnliche Aufwendungen	-252,94 €	-292,54 €
9. Ergebnis nach Steuern	-25.374,39 €	18.772,01 €
10. Sonstige Steuern	-318,00 €	-333,00 €
11. Jahresüberschuss/-fehlbetrag	-25.692,39 €	18.439,01 €

Der Jahresfehlbetrag in Höhe von 25.692,39 € wird mit dem Gewinnvortrag von 137.251,08 € verrechnet.

Abschlussprüfer

Zieglmeier + Stark, Wirtschaftsprüfer Steuerberater

Beschlussfassungen der Kreisgremien im Berichtsjahr

Fehlanzeige

3.1.7 Gesellschaft für zivile Mitbenutzung des Militär-Flugplatzes Ingolstadt-Manching mbH

Zur General Aviation 2, 85077 Manching

www.flugplatz-ingolstadt.de



Stammkapital: 174.803,00 €

Gesellschafter:

- Landkreis Pfaffenhofen 5.360,00 € (3,1 %)
- Herr Peter Baustetter: 7.627,00 € (4,4 %)
- Herr Johann Regner: 21.232,00 € (12,1 %)
- Frau Michaela Teschemacher: 26.076,00 € (14,9 %)
- Herr Fritz Götz: 18.140,00 € (10,4 %)
- CS Beteiligungs GmbH: 96.368,00 € (55,1 %)

Organe: Gesellschafterversammlung und Geschäftsführer

Bis 30.04.2020 vertrat Landrat Wolf den Landkreis in der Gesellschafterversammlung.

Ab 01.05.2020 vertrat Landrat Gürtner den Landkreis in der Gesellschafterversammlung.

Geschäftsführer: Herr Peter Baustetter

Auf die Angabe der Organbezüge wird entsprechend § 286 Abs. 4 HGB verzichtet.

Gegenstand und Aufgaben der GmbH:

Gegenstand des Unternehmens ist die zivile Nutzung oder Mitbenutzung des Militärflugplatzes Ingolstadt-Manching. Innerhalb dieser Grenzen ist die Gesellschaft zu allen Geschäften und Maßnahmen berechtigt, die zur Erreichung des Gesellschaftszweckes notwendig oder nützlich erscheinen.

Finanzielle Verpflichtungen des Landkreises Pfaffenhofen a.d.Ilm

Keine

Entwicklung des Jahresergebnisses**Bilanz**

	31.12.2020	31.12.2019
Aktiva		
Anlagevermögen		
Immaterielle Vermögensgegenstände	2,00 €	2,00 €
Sachanlagen		
<i>Grundstücke, grundstücksgleiche Rechte und Bauten einschließlich der Bauten auf fremden Grundstücken</i>	3.364.479,55 €	3.542.963,55 €
<i>Technische Anlagen und Maschinen</i>	136.965,00 €	164.171,00 €
<i>Andere Anlagen, Betriebs- und Geschäftsausstattung</i>	84.552,00 €	100.327,00 €
Umlaufvermögen		
Forderungen und sonstige Vermögensgegenstände	271.153,32 €	218.941,51 €
Liquide Mittel	981.672,65 €	900.529,26 €
Rechnungsabgrenzungsposten	7.854,00 €	8.779,00 €
Bilanzsumme	4.846.678,52 €	4.935.713,32 €
Passiva		
Eigenkapital		
Gezeichnetes Kapital	174.803,00 €	174.803,00 €
Gewinnrücklagen	3.193.613,08 €	3.193.613,08 €
Gewinnvortrag	893.996,89 €	784.311,16 €
Jahresüberschuss	12.088,25 €	219.371,47 €
Sonderposten für Zuschüsse und Zulagen	232.081,00 €	246.447,00 €
Rückstellungen	13.453,00 €	152.743,31 €
Verbindlichkeiten	324.943,30 €	162.316,30 €
Rechnungsabgrenzungsposten	1.700,00 €	2.108,00 €
Bilanzsumme	4.846.678,52 €	4.935.713,32 €

Gewinn- und Verlustrechnung

	31.12.2020	31.12.2019
Umsatzerlöse	1.345.252,35 €	2.006.335,40 €
Sonstige betriebliche Erträge	93.953,64 €	72.911,26 €
Materialaufwand	-461.043,41 €	-526.434,85 €
Personalaufwand	-439.816,92 €	-537.638,54 €
Abschreibungen	-241.765,57 €	-260.860,55 €
Sonstige betriebliche Aufwendungen	-271.471,95 €	-443.307,19 €
Zinsen und ähnliche Aufwendungen	0,00 €	-1.893,85 €
Steuern vom Einkommen und vom Ertrag	-4.289,94 €	-81.026,26 €
Ergebnis nach Steuern	20.818,20 €	228.085,42 €
Sonstige Steuern	-8.729,95 €	-8.713,95 €
Jahresüberschuss	12.088,25 €	219.371,47 €

Der Jahresüberschuss in Höhe von 12.088,25 € wird auf neue Rechnung vorgetragen.

Abschlussprüfer

Lorz + Partner mbB, Wirtschaftsprüfer, Steuerberater, Rechtsanwälte

Beschlussfassungen der Kreisgremien im Berichtsjahr

Kreisausschusssitzung vom 12.10.2020 und Kreistagssitzung vom 26.10.2020:

Gesellschafterversammlung vom 29.06.2020

3.1.8 Oberbayerische Heimstätte Gemeinnützige Siedlungsgesellschaft mbH

Casinostraße 1, 85540 Haar
www.oh-muenchen.de



Stammkapital: 10.000.000,00 €

Gesellschafter: Bezirk Oberbayern 9.859.534,00 € (98,6 %)
Landkreis Pfaffenhofen 139.054,00 € (1,39 %)
Stadt Freising 1.412,00 € (0,01 %)

Organe: Gesellschafterversammlung, Aufsichtsrat, Geschäftsführer
Der Landrat vertrat den Landkreis Pfaffenhofen in der Gesellschafterversammlung.

Zusammensetzung des Aufsichtsrates:

Josef Mederer, Bezirkstagspräsident
Dr. Michael Schanderl, Bürgermeister a.D.
Michael Asam, Bürgermeister a.D.
Ulrike Goldstein, Rechtsanwältin
Karin Hobmeier, Politologin
Franz Hofstetter, Bürgermeister a.D.
Josef Loy, Bürgermeister a.D.
Rainer Gross, Rechtsanwalt
Jan Halbauer, Politikwissenschaftler

Geschäftsführer: Herr Michael Zaigler

Auf die Angabe von Bezügen der Geschäftsführung wird unter Anwendung des § 286 Abs. 4 HGB verzichtet.

Gegenstand und Aufgaben der GmbH

Zweck der Gesellschaft ist vorrangig eine sichere und somit verantwortbare Wohnungsversorgung breiter Schichten der Bevölkerung. Die Gesellschaft errichtet, betreut, bewirtschaftet und verwaltet Bauten in allen Rechts- und Nutzungsformen, darunter Eigenheime und Eigentumswohnungen. Sie kann außerdem alle im Bereich der Wohnungswirtschaft, des Städtebaus und der Infrastruktur anfallenden Aufgaben übernehmen, Grundstücke erwerben, belasten und veräußern sowie Erbbaurechte ausgeben.

Finanzielle Verpflichtungen des Landkreises Pfaffenhofen a.d.Ilm

Keine

Entwicklung des Jahresergebnisses**Bilanz**

	31.12.2020	31.12.2019
Aktiva		
A. Anlagevermögen		
I. Immaterielle Vermögensgegenstände	135.564,01 €	142.115,63 €
II. Sachanlagen	431.441.583,30 €	462.863.077,94 €
III. Finanzanlagen	8.098.638,23 €	8.112.953,34 €
B. Umlaufvermögen		
I. Zum Verkauf bestimmte Grundstücke und andere Vorräte	13.033.872,04 €	10.871.137,26 €
II. Forderungen und sonstige Vermögensgegenstände	7.102.091,81 €	11.281.600,76 €
III. Liquide Mittel	17.208.117,58 €	7.439.644,96 €
C. Rechnungsabgrenzungsposten	206.551,22 €	243.565,30 €
Bilanzsumme	477.226.418,19 €	500.954.095,19 €
Passiva		
A. Eigenkapital		
I. Stammkapital	10.000.000,00 €	10.000.000,00 €
II. Gewinnrücklagen	113.008.998,28 €	113.008.998,28 €
III. Bilanzgewinn	46.189.482,68 €	36.353.921,92 €
B. Rückstellungen	15.627.312,37 €	17.335.922,26 €
C. Verbindlichkeiten	292.208.327,05 €	324.062.757,49 €
D. Rechnungsabgrenzungsposten	192.297,81 €	192.495,24 €
Bilanzsumme	477.226.418,19 €	500.954.095,19 €

Gewinn- und Verlustrechnung

	31.12.2020	31.12.2019
1. Umsatzerlöse	46.876.503,50 €	44.284.223,39 €
2. Erhöhung des Bestandes an zum Verkauf bestimmten Grundstücken	27.605,90 €	656.925,94 €
3. Andere aktivierte Eigenleistungen	736.745,78 €	797.173,25 €
4. Sonstige betriebliche Erträge	940.034,48 €	2.272.883,46 €
5. Aufwendungen für bezogene Leistungen	17.928.518,92 €	18.036.081,98 €
6. Personalaufwand	7.030.977,43 €	6.742.845,39 €
7. Abschreibungen	10.261.212,84 €	11.216.277,95 €
8. Sonstige betriebliche Aufwendungen	1.862.115,25 €	1.563.004,76 €
9. Erträge aus Beteiligungen	300,46 €	386,66 €
10. Erträge aus Gewinnabführung	5.469.749,25 €	9.821.157,44 €
11. Sonstige Zinsen und ähnliche Erträge	-26.046,80 €	62.226,67 €
12. Zinsen und ähnliche Aufwendungen	5.041.312,18 €	5.591.384,17 €
13. Aufwendungen aus Verlustübernahme	2.355,21 €	2.372,82 €
14. Steuern vom Einkommen und vom Ertrag	1.604.402,33 €	2.147.632,69 €
15. Ergebnis nach Steuern	10.293.998,41 €	12.595.377,05 €
16. Sonstige Steuern	58.437,65 €	63.474,98 €
17. Jahresüberschuss	10.235.560,76 €	12.531.902,07 €

Vom Bilanzgewinn in Höhe von 46.198.482,68 € (Vorjahr: 36.353.921,92 €), der sich aus dem Jahresüberschuss in Höhe von 10.235.560,76 € und einem Gewinnvortrag in Höhe von 35.953.921,92 € ergibt, ist eine Ausschüttung in Höhe von 400.000,00 € vorzunehmen und der verbleibende Betrag in Höhe von 45.789.482,68 € auf neue Rechnung vorzutragen.

Abschlussprüfer

Bavaria Revisions- und Treuhand Aktiengesellschaft, Wirtschaftsprüfungsgesellschaft, Steuerberatungsgesellschaft

Beschlussfassungen der Kreisgremien im Berichtsjahr

Kreisausschusssitzung vom 12.10.2020 und Kreistagssitzung vom 26.10.2020:

Gesellschafterversammlung vom 20.07.2020

3.2 Zweckverbände

3.2.1 Deutsches Hopfenmuseum Wolnzach

Elsenheimerstraße 2, 85283 Wolnzach

www.hopfenmuseum.de



Deutsches
Hopfenmuseum
Wolnzach

Verbandsmitglieder: Bezirk Oberbayern
Markt Wolnzach
Landkreis Pfaffenhofen
Verein „Deutsches Hopfenmuseum e.V.“

Organe: Verbandsversammlung, Verbandsvorsitzender

Verbandsvorsitzender: Landrat Martin Wolf (bis 30.04.2020)
Landrat Albert Gürtner (ab 01.05.2020)

Mitglieder der Verbandsversammlung:

bis 30.04.2020

Martin Wolf, Landrat
Alois Brummer
Erna Stanglmayr
Georg Guld
Fabian Flössler
Josef Mederer
Lorenz Reich
Alois Siegmund
Heinrich Völkl
Max Wallner jun.
Jens Machold
Astrid Elender
Marianne Heigl
Engelbert Schretzlmeier
Dr. Eckart Stüber
Reinhard Zink

ab 01.05.2020

Albert Gürtner, Landrat
Alois Brummer
Simon Zimmermann
Birgit Janecek
Fabian Flössler
Josef Mederer
Lorenz Reich
Josef Siegmund
Franz Westermair
Hans Böswirt
Jens Machold
Anja Koch
Marianne Heigl
Jutta Winter
Dr. Eckart Stüber
Reinhard Zink

Gegenstand und Aufgaben des Zweckverbandes

Der Zweckverband hat die Aufgabe, das Deutsche Hopfenmuseum zu errichten und zu betreiben.

Finanzielle Verpflichtungen des Landkreises Pfaffenhofen a.d.Ilm

Die Verbandsumlage betrug im Haushaltsjahr 2020 51.500,00 €.

Daneben wurde eine Investitionsumlage in Höhe von 75.000,00 € entrichtet.

Entwicklung des Jahresergebnisses**a) Verwaltungshaushalt Einnahmen**

Bezeichnung	Haushaltsansatz	Rechnungsergebnis	Mehr-/ Minderausgaben
Benutzungsgebühren u. ä.	34.500,00	49.642,27	15.142,27
Einnahmen aus Verkauf	2.000,00	1.937,55	-62,45
Mieten und Pachten	23.000,00	15.712,19	-7.287,81
Sonstige Verwaltungs- und Betriebseinnahmen	0,00	879,73	879,73
Zuweisungen/Zuschüsse für laufende Zwecke von Gemeinden/Gemeinde- verbänden	315.500,00	266.303,91	-49.196,09
Zuweisungen/Zuschüsse von privaten Unternehmen	1.000,00	0,00	-1.000,00
Gesamteinnahmen	376.000,00	334.475,65	-41.524,35

b) Verwaltungshaushalt Ausgaben

Bezeichnung	Haushaltsansatz	Rechnungsergebnis	Mehr-/ Minderausgaben
Aufwendungen für ehrenamtliche Tätigkeit	5.000,00	3.530,00	-1.470,00
Dienstbezüge und dgl.	195.000,00	180.104,71	-14.895,29
Beiträge zu Versorgungskassen	10.000,00	8.490,05	-1.509,95
Beiträge zu Sozialversicherung	39.000,00	34.873,76	-4.126,24
Unterhalt Grundstücke und bauliche Anlagen	5.000,00	6.324,73	1.324,73
Unterhalt sonstiges unbewegliches Vermögen	500,00	184,59	-315,41
Geräte, etc.	20.000,00	19.610,20	-389,80
Bewirtschaftung der Grundstücke, baulichen Anlagen, etc.	45.000,00	44.171,06	-828,94
Besondere Aufwendungen Bedienstete	1.000,00	0,00	-1.000,00
Weitere Verwaltungs – u. Betriebsaufwendungen	23.500,00	17.298,34	-6.201,66
Steuern, Versicherungen, Schadensfälle	19.500,00	12.669,20	-6.830,80
Geschäftsausgaben	11.000,00	5.656,06	-5.343,94
weitere allg. Ausgaben	1.500,00	1.562,95	62,95
Gesamtausgaben	376.000,00	334.475,65	-41.524,35

c) Vermögenshaushalt Einnahmen

Bezeichnung	Haushaltsansatz	Rechnungsergebnis	Mehr-/ Minderausgaben
Entnahme aus Rücklagen	778.000,00	778.735,51	735,51
Grundstücke	0,00	0,00	0,00
Zuweisungen/Zuschüsse für Investitionen von Gemeinden/Gemeinde- verbänden	225.000,00	225.000,00	0,00
Gesamteinnahmen	1.003.000,00	1.003.735,51	735,51

d) Vermögenshaushalt Ausgaben

Bezeichnung	Haushaltsansatz	Rechnungsergebnis	Mehr-/ Minderausgaben
Zuführung an Rücklagen	0,00	87.616,05	87.616,05
Erwerb von Grundstücken	0,00	0,00	0,00
Erwerb von beweglichen Sachen AV	10.000,00	4.240,64	-5.759,36
Baumaßnahmen	993.000,00	911.878,82	-81.121,18
Gesamtausgaben	1.003.000,00	1.003.735,51	735,51

e) Stand der Rücklagen

Die allgemeine Rücklage betrug zum Ende des Haushaltsjahres 2020 87.616,05 €.

Abschlussprüfer

Für die örtliche Prüfung der Jahresrechnung ist die Verbandsversammlung zuständig. Das Kreisrechnungsprüfungsamt des Landkreises Pfaffenhofen a.d.Ilm wird als Sachverständiger herangezogen.

Beschlussfassungen der Kreisgremien im Berichtsjahr

Kreistagssitzung vom 18.05.2020: Bestellung der Verbandsräte

3.2.2 kelten römer museum manching

Im Erlet 2, 85077 Manching
www.museum-manching.de



Verbandsmitglieder: Bezirk Oberbayern
 Markt Manching
 Landkreis Pfaffenhofen
 Freundeskreis kelten römer museum manching

Organe: Verbandsversammlung, Verbandsvorsitzender

Verbandsvorsitzender: Bezirkstagspräsident Josef Mederer

Mitglieder der Verbandsversammlung:

bis 30.04.2020

Landrat Martin Wolf
 Erika Görlitz
 Hans Schraner
 Martin Braun
 Bezirkstagspräsident Josef Mederer
 Bezirksrat Ludwig Bayer
 Bezirksrätin Gabriele Off-Nesselhauf
 Bezirksrat Dr. Anton Speierl
 Bürgermeister Herbert Nerb
 Thilo Bals
 Hannelore Besl
 Peter Lange
 Dr. Georg Schweiger
 Richard Krammer
 Heribert Mayr
 Otto Raith

ab 01.05.2020

Landrat Albert Gürtner
 Birgid Neumayr
 Elke Drack
 Martin Braun
 Bezirkstagspräsident Josef Mederer
 Bezirksrat Ludwig Bayer
 Bezirksrätin Gabriele Off-Nesselhauf
 Bezirksrat Dr. Anton Speierl
 Bürgermeister Herbert Nerb
 Thilo Bals
 Adolf Engel
 Michael Weichenrieder
 Dr. Georg Schweiger
 Richard Krammer
 Heribert Mayr
 Peter Bergmeier

Gegenstand und Aufgaben des Zweckverbandes

Der Zweckverband hat die Aufgabe, das kelten römer museum manching kulturell zu fördern und ein Museumsgebäude zu errichten und dieses als kulturelle Einrichtung zu betreiben.

Finanzielle Verpflichtungen des Landkreises Pfaffenhofen a.d.Ilm

Der Landkreis leistete eine Betriebskostenumlage in Höhe von 174.468,00 €.

Entwicklung des Jahresergebnisses

a) Verwaltungshaushalt Einnahmen

Bezeichnung	Haushaltsansatz	Rechnungsergebnis
Einnahmen aus Verwaltung und Betrieb	862.300,00 €	748.621,93 €
Finanzeinnahmen	0,00 €	0,00 €
Gesamteinnahmen	862.300,00 €	748.621,93 €

b) Verwaltungshaushalt Ausgaben

Bezeichnung	Haushaltsansatz	Rechnungsergebnis
Personalausgaben	484.500,00 €	465.859,13 €
Sächlicher Verwaltungs- und Betriebsaufwand	356.900,00 €	222.408,96 €
Zuweisungen und Zuschüsse	0,00 €	0,00 €
Zuführung an den Vermögenshaushalt	20.900,00€	60.353,84 €
Gesamtausgaben	862.300,00 €	748.621,93€

c) Vermögenshaushalt Einnahmen

Bezeichnung	Haushaltsansatz	Rechnungsergebnis
Zuführung vom Verwaltungshaushalt	20.900,00 €	60.353,84 €
Entnahme aus Rücklagen	1.600,00 €	0,00 €
Einnahmen aus der Veräußerung von Anlagevermögen	0,00 €	0,00 €
Zuweisungen/Zuschüsse	0,00 €	0,00 €
Gesamteinnahmen	22.500,00 €	60.353,84 €

d) Vermögenshaushalt Ausgaben

Bezeichnung	Haushaltsansatz	Rechnungsergebnis
Zuführung zum Verwaltungshaushalt	0,00 €	0,00 €
Zuführung an allgemeine Rücklage	0,00 €	50.551,32 €
Vermögenserwerb	4.500,00 €	3.637,22 €
Baumaßnahmen Hochbau	18.000,00 €	5.708,36€
Baumaßnahmen Betriebsanlagen	0,00 €	456,94 €
Zuweisungen und Zuschüsse für Investitionen	0,00 €	0,00 €
Gesamtausgaben	22.500,00 €	60.353,84 €

e) Stand der Rücklagen

Die allgemeine Rücklage betrug zum Ende des Haushaltsjahres 2020 293.761,34 €.

Abschlussprüfer

Für die örtliche Prüfung der Jahresrechnung ist die Verbandsversammlung zuständig. Das Kreisrechnungsprüfungsamt des Landkreises Pfaffenhofen a.d.Ilm wird als Sachverständiger herangezogen.

Beschlussfassungen der Kreisgremien im Berichtsjahr

Kreisausschusssitzung vom 20.04.2020 und Kreistagssitzung vom 27.04.2020:

Änderung der Zweckverbandssatzung aufgrund der Neuregelung der Betriebskostenanteile für die Jahre 2020/2021

Kreistagssitzung vom 18.05.2020: Bestellung der Verbandsräte

3.2.3 Zweckverband Müllverwertungsanlage Ingolstadt

Am Mailinger Bach 141, 85055 Ingolstadt
www.mva-ingolstadt.de



Verbandsmitglieder: Landkreis Eichstätt
Stadt Ingolstadt
Landkreis Kelheim
Landkreis Pfaffenhofen a.d.Ilm
Landkreis Neuburg-Schrobenhausen
Landkreis Roth

Organe: Verbandsversammlung, Verbandsausschuss, Verbandsvorsitzender

Verbandsvorsitzender: Oberbürgermeister Dr. Christian Lösel (bis 30.04.2020)
Oberbürgermeister Dr. Christian Scharpf (ab 01.05.2020)

Mitglieder der Verbandsversammlung

bis 30.04.2020

Martin Wolf, Landrat Pfaffenhofen
Hans Prechter, Pfaffenhofen
Ernst Müller, Pfaffenhofen
Herbert Nerb, Pfaffenhofen
Dr. Christian Lösel, Oberbürgermeister IN
Christian Höbusch, Ingolstadt
Franz Liepold, Ingolstadt
Klaus Mittermaier, Ingolstadt
Michael Oblinger, Ingolstadt
Simone Vosswinkel, Ingolstadt
Johann Süßbauer, Ingolstadt
Anton Knapp, Landrat Eichstätt
Peter Schöpfel, Eichstätt
Horst Volkmer, Eichstätt
Martin Neumeyer, Landrat Kelheim
Werner Reichl, Kelheim
Rupert Treitingner, Kelheim
Peter von der Grün, Landrat Neuburg-SOB
Benno Baur, Neuburg-Schrobenhausen
Peter Mosch, Neuburg-Schrobenhausen
Herbert Eckstein, Landrat Roth
Markus Mahl, Roth
Helmut Neuweg, Roth

ab 01.05.2020

Alber Gürtner, Landrat Pfaffenhofen
Anton Westner, Pfaffenhofen
Andreas Herschmann, Pfaffenhofen
Herbert Nerb, Pfaffenhofen
Dr. Christian Scharpf, OB IN
Karl Ettinger, Ingolstadt
Jürgen Köhler, Ingolstadt
Klaus Mittermaier, Ingolstadt
Robert Schidlmeier, Ingolstadt
Dr. Christoph Spaeth, Ingolstadt
Brigitte Mader, Ingolstadt
Alexander Anetsberger, Landrat Eichstätt
Andreas Schieferbein, Eichstätt
Raimund Lindner, Eichstätt
Martin Neumeyer, Landrat Kelheim
Manfred Jackermeier, Kelheim
Christian Nerb, Kelheim
Peter von der Grün, Landrat Neuburg-SOB
Heinrich Seissler, Neuburg-SOB
Peter Mosch, Neuburg-Schrobenhausen
Herbert Eckstein, Landrat Roth
Markus Mahl, Roth
Helmut Neuweg, Roth

Gegenstand und Aufgaben des Zweckverbandes

Der Zweckverband hat die Aufgabe, die Abfallentsorgungsanlagen zu errichten und zu betreiben, die zur Erfüllung der Entsorgungspflicht seiner Mitglieder erforderlich sind. Zu diesem Zweck hat er eine thermische Behandlungsanlage mit Reststoff- und Notdeponie und deren Zufahrtsstraßen zu errichten, zu betreiben und insbesondere den von seinen Mitgliedern oder aus dem Bereich seiner Mitglieder zugeführten Haus- und Gewerbemüll einschließlich den für die thermische Behandlung aufbereiteten nicht aus industriellen Kläranlagen stammenden Klärschlamm thermisch zu behandeln, sowie nicht verwertbare oder nicht weiterzubehandelnde Abfälle zu deponieren, sowie die Anlagen zu unterhalten. Der behandelte Müll ist technisch und wirtschaftlich optimal zu verwerten.

Finanzielle Verpflichtungen des Landkreises Pfaffenhofen a.d.Ilm

Keine

Entwicklung des Jahresergebnisses

Bilanz

	31.12.2020	31.12.2019
Aktiva		
A. Anlagevermögen		
I. Immaterielle Vermögensgegenstände	32.731,04 €	50.516,04 €
II. Sachanlagen	5.330.630,06 €	5.442.886,06 €
III. Finanzanlagen	36.829.390,26 €	38.575.227,46 €
B. Umlaufvermögen		
I. Vorräte	9.509.280,93 €	8.205.620,46 €
II. Forderungen und sonst. Vermögensgegenst.	92.407.884,44 €	85.338.581,43 €
III. Liquide Mittel	2.292.749,44 €	3.432.488,78 €
C. Rechnungsabgrenzungsposten	57.660,62 €	34.481,80 €
Bilanzsumme	146.460.326,79 €	141.079.802,03 €
Passiva		
A. Eigenkapital		
I. Stammkapital	17.895.215,84 €	17.895.215,84 €
II. Rücklagen	19.148.047,93 €	19.580.745,93 €
III. Gewinn	6.455.820,27 €	8.002.968,59 €
B. Rückstellungen	99.770.261,53 €	92.213.607,37 €
C. Verbindlichkeiten	3.190.981,22 €	3.387.264,30 €
Bilanzsumme	146.460.326,79 €	141.079.802,03 €

Gewinn- und Verlustrechnung

	31.12.2020	31.12.2019
1. Umsatzerlöse	37.554.728,98 €	38.410.702,33 €
2. Sonstige betriebliche Erträge	60.594,70 €	174.121,80 €
3. Materialaufwand	21.806.393,25 €	25.363.674,74 €
4. Personalaufwand	8.331.004,16 €	8.078.709,84 €
5. Abschreibungen	1.031.969,50 €	1.453.637,15 €
6. Sonstige betriebliche Aufwendungen	1.764.212,08 €	1.923.616,12 €
7. Erträge aus Beteiligungen	0,00 €	0,00 €
8. Erträge aus Ausleihungen des Finanzvermögens	383.862,98 €	411.704,61 €
9. Sonstige Zinsen und ähnliche Erträge	362.664,10 €	346.902,74 €
10. Zinsen und ähnliche Aufwendungen	6.410.137,27 €	4.774.197,84 €
11. Steuern vom Einkommen und vom Ertrag	248.004,51 €	211.469,15 €
12. Ergebnis nach Steuern	-1.229.870,01 €	-2.461.873,36 €
13. Sonstige Steuern	749.976,31 €	66.944,82 €
14. Jahresverlust	-1.979.846,32 €	-2.528.818,18 €

Der Jahresverlust in Höhe von 1.979.846,32 € (Vorjahr: 2.528.818,18 €) wird anteilig mit 216.257,00 € durch Entnahme aus der zweckgebundenen Rücklage gedeckt; der Restbetrag von 1.763.589,32 € wird auf neue Rechnung vorgetragen und mit dem Gewinnvortrag verrechnet.

Abschlussprüfer

Bayerischer Kommunalen Prüfungsverband

Beschlussfassungen der Kreisgremien im Berichtsjahr

Kreistagssitzung vom 18.05.2020: Bestellung der Verbandsräte

3.2.4 Zweckverband Verkehrsgemeinschaft Region Ingolstadt

Geschäftsstelle INVG, Am Nordbahnhof 3, 85049 Ingolstadt



Verbandsmitglieder: Stadt Ingolstadt
Landkreis Eichstätt
Landkreis Neuburg-Schrobenhausen
Landkreis Pfaffenhofen a.d.Ilm

Organe: Verbandsversammlung und Verbandsvorsitzender

Verbandsvorsitzender: Oberbürgermeister Dr. Christian Lösel (bis 30.04.2020)
Oberbürgermeister Dr. Christian Scharpf (ab 01.05.2020)

Mitglieder der Verbandsversammlung:

bis 30.04.2020

Martin Wolf, Landrat Pfaffenhofen
Ludwig Wayand, Bürgermeister Baar-Ebenhausen
Dr. Christian Lösel, Oberbürgermeister Ingolstadt
Prof. Dr. Joachim Genosko
Anton Knapp, Landrat Eichstätt
Dr. Achim Janssen, Eichstätt
Peter von der Grün, Landrat Neuburg-Schrobenhausen
Theo Walter, Neuburg-Schrobenhausen

ab 01.05.2020

Albert Gürtner, Landrat Pfaffenhofen
Ludwig Wayand, Bürgermeister Baar-Ebenhausen
Dr. Christian Scharpf, Oberbürgermeister Ingolstadt
Patricia Klein, Ingolstadt
Alexander Anetsberger, Landrat Eichstätt
Andrea Mickel, Bürgermeisterin Gaimersheim
Peter von der Grün, Landrat Neuburg-Schrobenhausen
Karola Schwarz, Neuburg-Schrobenhausen

Gegenstand und Aufgaben des Zweckverbandes

Aufgabe des Zweckverbandes ist es, die Einführung des regionalen Verbundtarifes in der Region 10 vorzubereiten, ihn durch die Erarbeitung einer allgemeinen Vorschrift einzuführen und für die Zukunft weiterzuentwickeln.

Der Zweckverband hat außerdem die Aufgaben,

- auf die einheitliche Ausgestaltung und Kompatibilität der Abfertigungssysteme hinzuwirken,
- auf die Einbringung der ÖPNV- und SPNV Fahrplan- und Tarifdaten in elektronische Fahrplanauskunftssysteme hinzuwirken,
- auf eine einheitliche Gestaltung und Ausstattung der Fahrgastinformationssysteme, Haltestelleneinrichtungen hinzuwirken,
- auf ein einheitliches Erscheinungsbild für die Einrichtungen des ÖPNV und SPNV im Verbandsgebiet hinzuwirken,
- auf eine gemeinsame Öffentlichkeitsarbeit bezüglich des Gemeinschaftstarifs hinzuwirken,

- auf die Abstimmung von Fahrplänen hinzuwirken, die Kreisgrenzen überschreiten,
- die bestehenden Nahverkehrspläne zu koordinieren und gegebenenfalls einen gemeinsamen regionalen Nahverkehrsplan zu erstellen.

Finanzielle Verpflichtungen des Landkreises Pfaffenhofen a.d.Ilm

Die Ausgaben des Zweckverbandes werden zu gleichen Teilen von den vier Mitgliedern getragen. Für das Haushaltsjahr 2020 leistete der Landkreis Pfaffenhofen Zahlungen in Höhe von 207.696,10 €.

Entwicklung des Jahresergebnisses

a) Verwaltungshaushalt Einnahmen

Bezeichnung	Haushaltsansatz	Rechnungsergebnis	Mehr-/ Minderausgaben
Zuweisungen u. Zuschüsse lfd. Zwecke	1.302.600,00 €	613.252,28 €	-689.347,72 €
Zuführung vom Vermögenshaushalt	0,00 €	129.347,72 €	129.347,72 €
Gesamteinnahmen	1.302.600,00 €	742.600,00 €	-560.000,00 €

b) Verwaltungshaushalt Ausgaben

Bezeichnung	Haushaltsansatz	Rechnungsergebnis	Mehr-/ Minderausgaben
Personalausgaben	3.500,00 €	1.605,89 €	-1.894,11 €
Sächlicher Verwaltungs- und Betriebsausgaben	843.100,00 €	70.983,82 €	-772.116,18 €
Erstattung von Ausgaben des VWH	456.000,00 €	407.717,50 €	-48.282,50 €
Zuschuss für lfd. Zwecke	0,00 €	223.192,38 €	223.192,38 €
Zuführung zum Vermögenshaushalt	0,00 €	39.100,41 €	39.100,41 €
Gesamtausgaben	1.302.600,00 €	742.600,00 €	-560.000,00 €

c) Vermögenshaushalt Einnahmen

Bezeichnung	Haushaltsansatz	Rechnungsergebnis	Mehr-/ Minderausgaben
Entnahme aus Rücklage	0,00 €	129.347,72 €	129.347,72 €
Zuführung vom Verwaltungshaushalt	0,00 €	39.100,41 €	39.100,41 €
Gesamteinnahmen	0,00 €	168.448,31 €	168.448,31 €

d) Vermögenshaushalt Ausgaben

Bezeichnung	Haushaltsansatz	Rechnungsergebnis	Mehr-/ Minderausgaben
Rücklagenzuführung	0,00 €	39.100,41 €	39.100,41 €
Zuführung zum Verwaltungshaushalt	0,00 €	129.347,72 €	129.347,72 €
Gesamtausgaben	0,00 €	168.448,31 €	168.448,31 €

e) Stand der Rücklagen

Die allgemeine Rücklage betrug zum Ende des Haushaltsjahres 2020 44.100,41 €.

Abschlussprüfer

Die örtliche Prüfung der Jahresrechnung wurde vom Rechnungsprüfungsamt der Stadt Ingolstadt durchgeführt.

Beschlussfassungen der Kreisgremien im Berichtsjahr

Kreistagsitzung vom 18.05.2020: Bestellung der Verbandsräte

3.2.5 Zweckverband für die Beseitigung tierischer Nebenprodukte Aichach-Friedberg

Münchener Straße 9, 86551 Aichach



Verbandsmitglieder: Landkreis Aichach-Friedberg
Landkreis Augsburg
Landkreis Dachau
Landkreis Dillingen a.d. Donau
Landkreis Fürstenfeldbruck
Landkreis Landsberg a. Lech
Landkreis Neuburg-Schrobenhausen
Landkreis Pfaffenhofen a.d. Ilm

Organe: Verbandsversammlung und Verbandsvorsitzender

Verbandsvorsitzender: Landrat Dr. Klaus Metzger

Mitglieder der Verbandsversammlung:

bis 30.04.2020

Martin Wolf, Landrat Pfaffenhofen
Dr. Klaus Metzger, Landrat Aichach
Martin Sailer, Landrat Augsburg
Stefan Löwl, Landrat Dauchau
Leo Schrell, Landrat Dillingen
Johann Wieser, stellv. Landrat Fürstenfeldbruck
Thomas Eichinger, Landrat Landsberg am Lech
Anton Kaiser, Neuburg-Schrobenhausen

ab 01.05.2020

Albert Gürtner, Landrat Pfaffenhofen
Dr. Klaus Metzger, Landrat Aichach
Martin Sailer, Landrat Augsburg
Stefan Löwl, Landrat Dachau
Leo Schrell, Landrat Dillingen
Thomas Karmasin, Landrat Fürstenfeldbruck
Thomas Eichinger, Landrat Landsberg am Lech
Peter von der Grün, Landrat Neuburg-Schrobenhausen

Gegenstand und Aufgaben des Zweckverbandes

Der Zweckverband hat die Aufgabe, die den Verbandsmitgliedern nach dem Tierische Nebenprodukte – Beseitigungsgesetz (TierNebG) und nach dem Gesetz zur Ausführung des Tierische Nebenprodukte – Beseitigungsgesetz (AGTierNebG) obliegenden Verpflichtungen zu erfüllen. Zur Erfüllung dieser Aufgabe hat der Verband mit dem Betreiber eines Verarbeitungsbetriebes einen Vertrag abzuschließen, sofern nicht eine Übertragung der Beseitigungspflicht erfolgt.

Finanzielle Verpflichtungen des Landkreises Pfaffenhofen a.d.Ilm

Gemäß der Verbandssatzung wird die Verbandsumlage zu 25 % nach den Einwohnerzahlen der Verbandsmitglieder zum 31.12. des dem Haushaltsjahr vorvorhergehenden Jahres und zu 75 % nach dem in Großvieheinheiten umgerechneten Viehbestand nach dem letzten Stand der allgemeinen Viehzählung berechnet. Die Verbandsumlage für den Landkreis Pfaffenhofen betrug im Haushaltsjahr 2020 53.742,40 €, was einen Anteil von 8,96 % der Gesamtumlage in Höhe von 600.000,00 € ausmacht.

Entwicklung des Jahresergebnisses:

a) Verwaltungshaushalt Einnahmen

Bezeichnung	Haushaltsansatz	Solleinnahmen
Verbandsumlage	600.000,00 €	600.000,00 €
Zuführung vom Vermögenshaushalt	310.000,00 €	282.145,90 €
Gesamteinnahmen	910.000,00 €	882.145,90 €

b) Verwaltungshaushalt Ausgaben

Bezeichnung	Haushaltsansatz	Sollausgaben
Personal- und Verwaltungskosten	27.000,00 €	22.200,48 €
Entsorgungskosten	883.000,00 €	859.945,42 €
Zuführung zum Vermögenshaushalt	0,00 €	0,00 €
Gesamtausgaben	910.000,00 €	882.145,90 €

c) Vermögenshaushalt Einnahmen

Bezeichnung	Haushaltsansatz	Solleinnahmen
Zuführung vom Verwaltungshaushalt	0,00 €	0,00 €
Entnahme aus Rücklagen	310.000,00 €	282.145,90 €
Gesamteinnahmen	310.000,00 €	282.145,90 €

d) Vermögenshaushalt Ausgaben

Bezeichnung	Haushaltsansatz	Sollausgaben
Zuführung zum Verwaltungshaushalt	310.000,00 €	282.145,90 €
Zuführung an Rücklage	0,00 €	0,00 €
Gesamtausgaben	310.000,00 €	282.145,90 €

e) Stand der Rücklagen

Die allgemeine Rücklage betrug zum Ende des Haushaltsjahres 2020 51.420,13 €. (Vorjahr: 333.566,03 €)

Abschlussprüfer

Das Kreisrechnungsprüfungsamt des Landkreises Aichach-Friedberg prüft die Jahresrechnung des Zweckverbandes. Die Jahresrechnung 2020 wurde zum Zeitpunkt der Veröffentlichung des Beteiligungsberichts 2020 noch nicht abschließend geprüft.

Beschlussfassungen der Kreisgremien im Berichtsjahr

Fehlanzeige

3.2.6 Zweckverband für Rettungsdienst- und Feuerwehralarmierung Region Ingolstadt

Dreizehnerstraße 1, 85049 Ingolstadt
www.ils-ingolstadt.de



Verbandsmitglieder: Stadt Ingolstadt
Landkreis Eichstätt
Landkreis Neuburg-Schrobenhausen
Landkreis Pfaffenhofen a.d.Ilm

Organe: Verbandsversammlung und Verbandsvorsitzender

Verbandsvorsitzender: Landrat Martin Wolf (bis 30.04.2020)
Landrat Peter von der Grün (ab 01.05.2020)

Mitglieder der Verbandsversammlung:

bis 30.04.2020

Martin Wolf, Landrat Pfaffenhofen
Rudi Engelhard, Pfaffenhofen
Thomas Röder, Pfaffenhofen
Paul Weber, Pfaffenhofen

Albert Wittmann, Ingolstadt
Dorothea Soffner, Ingolstadt
Franz Wöhrl, Ingolstadt
Thomas Thöne, Ingolstadt
Peter Springl, Ingolstadt
Peter von der Grün, Landrat Neuburg-SOB
Klaus Angermeier, Neuburg-Schrobenhausen
Klaus Brems, Neuburg-Schrobenhausen
Peter Mießl, Neuburg-Schrobenhausen
Anton Knapp, Landrat Eichstätt
Bernhard Sammler, Eichstätt
Alexander Heimisch, Eichstätt
Anton Haunsberger, Eichstätt
Beate Ferstl, Eichstätt

ab 01.05.2020

Albert Gürtner, Landrat Pfaffenhofen
Thomas Röder, Pfaffenhofen
Peter Heinzlmair, Pfaffenhofen
Werner Hammerschmidt, Pfaffenhofen
Paul Weber, Pfaffenhofen
Dr. Dorothea Deneke-Stoll, Ingolstadt
Dr. Anton Böhm
Franz Wöhrl, Ingolstadt
Angela Mayr, Ingolstadt
Jürgen Köhler, Ingolstadt
Peter von der Grün, Landrat Neuburg-SOB
Klaus Scherm, Neuburg-Schrobenhausen
Josef Dietenhauser, Neuburg-SOB
Prof. Dr. Günther Schalk, Neuburg-SOB
Alexander Anetsberger, Landrat Eichstätt
Robert Husterer, Eichstätt
Alexander Heimisch, Eichstätt
Martin Lackner, Eichstätt
Christian Wagner, Eichstätt

Gegenstand und Aufgaben des Zweckverbandes

Der Zweckverband hat Notfallrettung und Krankentransport entsprechend den Bestimmungen des bayerischen Rettungsdienstgesetzes und den zu seiner Ausführung erlassenen Vorschriften, in Verbindung mit dem Gesetz zur Errichtung der integrierten Leitstelle flächendeckend sicher zu stellen. Der Krankentransport mit Hubschraubern und die Notfallrettung sind ausschließlich öffentliche Aufgaben.

Finanzielle Verpflichtungen des Landkreises Pfaffenhofen a.d.Ilm

Soweit der Finanzbedarf des Zweckverbandes nicht durch sonstige Einnahmen gedeckt ist, wird von den Verbandsmitgliedern eine Umlage erhoben, die sich nach dem Verhältnis der Einwohnerzahlen der Verbandsmitglieder richtet. Die Umlage des Landkreises Pfaffenhofen für das Haushaltsjahr 2020 betrug 496.187,66 €.

Entwicklung des Jahresergebnisses**a) Verwaltungshaushalt Einnahmen**

Bezeichnung	Haushaltsansatz	Rechnungsergebnis	Mehr-/ Minderausgaben
Rettungsdienst	416.000,00 €	380.310,83 €	-35.689,17 €
Rettungsleitstelle	3.629.700,00 €	3.648.364,20 €	18.664,20 €
Zinseinnahmen	2.300,00 €	3.405,11 €	1.105,11 €
Zuführung vom Vermögenshaushalt	0,00 €	0,00 €	0,00 €
Gesamteinnahmen	4.048.000,00 €	4.032.080,14 €	-15.919,86 €

b) Verwaltungshaushalt Ausgaben

Bezeichnung	Haushaltsansatz	Rechnungsergebnis	Mehr-/ Minderausgaben
Rettungsdienst	416.000,00 €	343.174,84 €	-72.825,16 €
Rettungsleitstelle	3.631.800,00 €	3.614.263,69 €	-17.536,31 €
Schuldendienst	200,00 €	0,00 €	-200,00 €
Zuführung an den Vermögenshaushalt	0,00 €	74.641,61 €	74.641,61 €
Gesamtausgaben	4.048.000,00 €	4.032.080,14 €	-15.919,86 €

c) Vermögenshaushalt Einnahmen

Bezeichnung	Haushaltsansatz	Rechnungsergebnis	Mehr-/ Minderausgaben
Rettungsdienst	13.000,00 €	13.000,00 €	0,00 €
Rettungsleitstelle	483.000,00 €	13.000,00 €	-470.000,00 €
Rücklagen	330.000,00 €	59.601,37 €	-270.398,63 €
Zinseinnahmen	0,00 €	0,00 €	0,00 €
Zuführung vom Verwaltungshaushalt	0,00 €	74.641,61 €	74.641,61 €
Gesamteinnahmen	826.000,00 €	160.242,98 €	-665.757,02 €

d) Vermögenshaushalt Ausgaben

Bezeichnung	Haushaltsansatz	Rechnungsergebnis	Mehr-/ Minderausgaben
Rettungsdienst	13.000,00 €	5.145,43 €	-7.854,57 €
Rettungsleitstelle	813.000,00 €	155.097,55 €	-657.902,45 €
Rücklagen	0,00 €	0,00 €	0,00 €
Schuldendienst	0,00 €	0,00 €	0,00 €
Zuführung an den Verwaltungshaushalt	0,00 €	0,00 €	0,00 €
Gesamtausgaben	826.000,00 €	160.242,98 €	-665.757,02 €

e) Stand der Rücklagen

Die allgemeine Rücklage betrug zum Ende des Haushaltsjahres 2020 1.378.198,01 €.

Abschlussprüfer

Für die örtliche Prüfung der Jahresrechnung ist die Verbandsversammlung zuständig.

Das Rechnungsprüfungsamt der Stadt Ingolstadt wird als Sachverständiger herangezogen.

Beteiligungsbericht des Landkreises Pfaffenhofen a.d. Ilm für das Geschäftsjahr 2020

Beteiligungsmanagement: Christian Degen, Regina Brummer

Beschlussfassungen der Kreisgremien im Berichtsjahr

Kreistagssitzung vom 18.05.2020: Bestellung der Verbandsräte

Kreisausschusssitzung vom 29.06.2020 und Kreistagssitzung vom 13.07.2020:

Änderung der Zweckverbandssatzung

3.2.7 Zweckverband Vereinigte Sparkassen des Landkreises Pfaffenhofen a.d.Ilm

Sparkassenplatz 11-13, 85276 Pfaffenhofen a.d.Ilm

www.sparkasse-pfaffenhofen.de



Verbandsmitglieder: Landkreis Pfaffenhofen a.d.Ilm (40 %)
Stadt Pfaffenhofen a.d.Ilm (40 %)
Markt Wolnzach (10 %)
Stadt Geisenfeld (10 %)

Organe: Verbandsversammlung und Verbandsvorsitzender

Verbandsvorsitzender: Landrat Martin Wolf (bis 30.04.2020)
Landrat Albert Gürtner (ab 01.05.2020)

Mitglieder der Verbandsversammlung:

bis 30.04.2020

Martin Wolf, Landrat Pfaffenhofen
Erich Deml, Landkreis Pfaffenhofen
Max Weichenrieder, Landkreis Pfaffenhofen
Max Hechinger, Landkreis Pfaffenhofen
Thomas Herker, Bürgermeister PAF
Hans Prechter, Stadt Pfaffenhofen
Julia Spitzenberger, Stadt Pfaffenhofen
Max Knorr, Stadt Pfaffenhofen
Christian Alter, Stadt Geisenfeld
Georg Guld, Markt Wolnzach

ab 01.05.2020

Albert Gürtner, Landrat Pfaffenhofen
Martin Rohrmann, Landkreis Pfaffenhofen
Martin Schmid, Landkreis Pfaffenhofen
Max Hechinger, Landkreis Pfaffenhofen
Thomas Herker, Bürgermeister PAF
Hans Prechter, Stadt Pfaffenhofen
Julia Spitzenberger, Stadt Pfaffenhofen
Max Knorr, Stadt Pfaffenhofen
Paul Weber, Bürgermeister Geisenfeld
Karl Steinberger, Stadt Geisenfeld
Jens Machold, Bürgermeister Wolnzach
Ferdinand Schmidpeter, Markt Wolnzach

Gegenstand und Aufgaben des Zweckverbandes

Aufgabe des Zweckverbandes ist nach Maßgabe des Sparkassengesetzes die Trägerschaft für die Sparkasse Pfaffenhofen.

Finanzielle Verpflichtungen des Landkreises Pfaffenhofen a.d.Ilm

Keine

Entwicklung des Jahresergebnisses des Sparkasse Pfaffenhofen AöR

Die Sparkasse Pfaffenhofen ein kommunales Wirtschaftsunternehmen mit der Aufgabe, die örtliche Versorgung mit Finanzdienstleistungen nach Maßgabe der Sparkassenordnung sicherzustellen. Träger der Sparkasse ist der Zweckverband Sparkasse Pfaffenhofen. Beschlussorgan ist der Verwaltungsrat.

Vermögens- und Finanzlage**Bilanz in verkürzter Darstellungsform**

	2020	(TEUR)	2019	(TEUR)
Aktiva				
Barreserve		120.438		116.471
Forderungen an Kreditinstitute		20.468		24.553
Forderungen an Kunden		1.022.995		943.136
Wertpapiergeschäfte		485.792		500.299
Beteiligungen		16.847		16.847
Immaterielle Anlagewerte und Sachanlagen		11.931		9.227
Sonstiges		19.783		18.671
Bilanzsumme		1.698.254		1.629.204
Passiva				
Verbindlichkeiten gegenüber Kreditinstituten		184.698		191.219
Verbindlichkeiten gegenüber Kunden		1.311.095		1.245.176
Nachrangige Verbindlichkeiten		3.204		0
Eigenkapital einschl. Fonds für allgemeine Bankrisiken		179.924		174.518
Sonstiges		19.333		18.291
Bilanzsumme		1.698.254		1.629.204

In der Bilanzstruktur ergaben sich gegenüber dem Vorjahr keine bedeutsamen Veränderungen. Zum Bilanzstichtag verfügt die Sparkasse über eine angemessene aufsichtsrechtliche Eigenmittelbasis.

Ertragslage

Positionen aus dem Betriebsvergleich	31.12.2020	31.12.2019	Veränderung
	(in Mio. €)	(in Mio. €)	(in Mio. €)
Zinsüberschuss	25,3	26,6	-1,3
Provisionsüberschuss	10,4	9,1	1,3
Allgemeine Verwaltungsaufwendungen:	21,5	22,9	-1,4
- Personalaufwand	15,4	15,8	-0,4
- andere Verwaltungsaufwendungen	6,2	7,1	-0,9
Abschreibungen und Wertberichtigungen auf immaterielle Anlagewerte und Sachanlagen	0,8	0,8	0
Sonstige betriebliche Erträge und Aufwendungen	0,2	-0,1	0,3
Ergebnis vor Bewertung	13,6	11,9	1,7
Bewertungsergebnis	-4,7	6,1	-10,8

Ergebnis nach Bewertung	8,9	18,0	-9,1
Zuführungen zum Fonds für allgemeine Bankrisiken	4,8	14,4	-9,6
Ergebnis der normalen Geschäftstätigkeit	4,0	3,5	0,5
Außerordentliches Ergebnis	0,0	0,0	0,0
Steuern	3,4	2,9	0,5
Jahresüberschuss	0,6	0,6	0,0
Einstellungen in Gewinnrücklagen	0,2	0,2	0,0
Bilanzgewinn	0,5	0,5	0,0

Das Ergebnis der normalen Geschäftstätigkeit entwickelt sich in Anbetracht der Zinsentwicklung gut.

Der Zinsüberschuss ist die bedeutsamste Ertragsquelle im Geschäft der Sparkasse. Dieser war leicht rückläufig. Ursächlich hierfür ist wiederum die seit Jahren anhaltende Null- bzw. Negativzinspolitik, welche sich im vergangenen Jahr insbesondere auf das Kundenkreditgeschäft und teilweise auf das zinsbedingte Eigengeschäft der Sparkasse niedergeschlagen hat. Dieser Rückgang konnte nur zu einem Teil durch die Verringerung von Zinsaufwendungen im Bereich der Spareinlagen kompensiert werden.

Der Provisionsüberschuss lag im Jahr 2020 insgesamt über dem Vorjahreswert (14,3 %). Ursächlich waren im Wesentlichen steigende Erlöse aus dem Zahlungsverkehr sowie dem Wertpapier- und Versicherungsvermittlungsgeschäft.

Die allgemeinen Verwaltungsaufwendungen waren leicht rückläufig (-6,1 %). Die darin enthaltenen Personalaufwendungen, einschließlich der sozialen Abgaben und Aufwendungen für Altersversorgung und Unterstützung, reduzierten sich im Vergleich zum Vorjahr um 0,4 Mio. Euro auf 15,4 Mio. Euro.

Das Bewertungsergebnis fiel mit einem negativen Saldo von 4,7 Mio. Euro um 10,8 Mio. Euro deutlich ungünstiger als im Vorjahr aus. Nach Berücksichtigung der gewinnabhängigen und sonstigen Steuern in Höhe von 3,4 Mio. Euro ergibt sich ein gegenüber dem Vorjahr unveränderter Jahresüberschuss von 0,6 Mio. Euro. Das Betriebsergebnis vor Bewertung beträgt 0,83 % der durchschnittlichen Bilanzsumme des Jahres 2020 und liegt damit um 0,06 % über dem Vorjahreswert.

Abschlussprüfer

Prüfungsstelle des Sparkassenverbandes Bayern

Beschlussfassungen der Kreisgremien im Berichtsjahr

Kreistagssitzung vom 18.05.2020: Bestellung der Verbandsräte

3.2.8 Zweckverband Sparkasse Ingolstadt Eichstätt

Rathausplatz 6, 85049 Ingolstadt

www.spk-in-ei.de



Verbandsmitglieder: Stadt Ingolstadt (56,43 %)
Landkreise Eichstätt (26,81 %)
Stadt Eichstätt (9,24 %)
Landkreis Pfaffenhofen a.d.Ilm (7,52 %)

Organe: Verbandsversammlung und Verbandsvorsitzender

Verbandsvorsitzender: Oberbürgermeister Dr. Christian Lösel (bis 30.04.2020)
Oberbürgermeister Dr. Christian Scharpf (ab 01.05.2020)

Mitglieder der Verbandsversammlung:

bis 30.04.2020

Martin Wolf, Landrat Pfaffenhofen
Herbert Nerb, Pfaffenhofen
Ludwig Wayand, Pfaffenhofen
Dr. Christian Lösel, Oberbürgermeister IN
Albert Wittmann, Ingolstadt
Thomas Deiser, Ingolstadt
Konrad Ettl, Ingolstadt
Prof. Dr. Joachim Genosko, Ingolstadt
Ulrike Hodek, Ingolstadt
Franz Hofmaier, Ingolstadt
Patricia Klein, Ingolstadt
Dr. Christoph Lauer, Ingolstadt
Brigitte Mader, Ingolstadt
Markus Reichhart, Ingolstadt
Jörg Schlagbauer, Ingolstadt
Hans Süßbauer, Ingolstadt
Hans-Joachim Werner, Ingolstadt
Andreas Steppberger,
Oberbürgermeister Stadt Eichstätt

Rudolf Engelhard, Stadt Eichstätt
Dr. Claudia Grund, Stadt Eichstätt
Maria Lechner, Stadt Eichstätt
Adalbert Lina, Stadt Eichstätt
Prof. Dr. Stefan Schieren, Stadt Eichstätt
Tanja Schorer-Dremel, Stadt Eichstätt
Wolfgang Wollny, Stadt Eichstätt
Anton Knapp, Landrat Eichstätt
Josef Lohr, Landkreis Eichstätt
Christian Tauer, Landkreis Eichstätt
Reinhard Eichiner, Landkreis Eichstätt
Claudia Forster, Landkreis Eichstätt
Brigitta Frauenknecht, Landkreis Eichstätt
Michael Frey, Landkreis Eichstätt
Anton Haunsberger, Landkreis Eichstätt
Andreas Husterer jun., Landkreis Eichstätt
Willibald Reinbold, Landkreis Eichstätt
Rainer Richter, Landkreis Eichstätt
Horst Volkmer, Landkreis Eichstätt

ab 01.05.2020

Albert Gürtner, Landrat Pfaffenhofen
Herbert Nerb, Pfaffenhofen
Dr. Christian Scharpf, Oberbürgermeister IN
Dr. Dorothea Deneke-Stoll, Ingolstadt
Dr. Christian Lösel, Ingolstadt
Albert Wittmann, Ingolstadt
Robert Schidlmeier, Ingolstadt
Hans-Joachim Werner, Ingolstadt
Jörg Schlagbauer, Ingolstadt
Stephanie Kürten, Ingolstadt
Jochen Semle, Ingolstadt
Hans Stachel, Ingolstadt
Oskar Lipp, Ingolstadt
Christian Lange, Ingolstadt (bis 13.12.2020)
Dr. Markus Meyer (ab 14.12.2020)

Jürgen Köhler, Ingolstadt
Christian Paulig, Ingolstadt
Raimund Köstler, Ingolstadt
Jakob Schäuble, Ingolstadt
Josef Grienberger, Oberbürgermeister EI
Rudolf Engelhard, Eichstätt
Christian Alberter, Eichstätt
Alexander Anetsberger, Landrat Eichstätt
Josef Lohr, Eichstätt
Andreas Scheiferbein, Eichstätt
Reinhard Eichiner, Eichstätt
Dieter Betz, Eichstätt
Dr. Alfons Frey, Eichstätt
Dr. Albert Dirsch, Eichstätt
Willibald Reinbold, Eichstätt

Gegenstand und Aufgaben des Zweckverbandes

Der Zweckverband Sparkasse Ingolstadt Eichstätt erfüllt die Aufgabe der Gewährträgerschaft für die Sparkasse Ingolstadt Eichstätt.

Finanzielle Verpflichtungen des Landkreises Pfaffenhofen a.d.Ilm

Keine

Entwicklung des Jahresergebnisses der Sparkasse Ingolstadt Eichstätt AöR

Die Sparkasse Ingolstadt Eichstätt ist ein kommunales Wirtschaftsunternehmen mit der Aufgabe, die örtliche Versorgung mit Finanzdienstleistungen nach Maßgabe der Sparkassenordnung sicherzustellen. Träger der Sparkasse ist der Zweckverband Sparkasse Ingolstadt Eichstätt. Beschlussorgan ist der Verwaltungsrat.

Vermögens- und Finanzlage**Bilanz in verkürzter Darstellungsform**

	2020 (TEUR)	2019 (TEUR)
Aktiva		
Barreserve	303.518	326.415
Forderungen an Kreditinstitute	42.645	40.207
Forderungen an Kunden	4.278.219	3.993.669
Wertpapiergeschäfte	1.384.375	1.365.301
Beteiligungen und Anteile an verbundenen Unternehmen	87.243	85.886
Immaterielle Anlagewerte und Sachanlagen	36.762	33.026
Sonstige Aktiva	83.918	55.278
Bilanzsumme	6.216.680	5.899.782
Passiva		
Verbindlichkeiten gegenüber Kreditinstituten	760.206	905.771
Verbindlichkeiten gegenüber Kunden	4.539.445	4.124.417
Verbriefte Verbindlichkeiten	69	69
Nachrangige Verbindlichkeiten und Genussrechtskapital	1.323	1.384
Eigenkapital einschl. Fonds für allgemeine Bankrisiken	838.606	806.139
Sonstige Passiva	77.031	62.002
Bilanzsumme	6.216.680	5.899.782

In der Bilanzstruktur ergab sich gegenüber dem Vorjahr eine bedeutsame Veränderung in den Verbindlichkeiten gegenüber Kunden, die im Vergleich zum Vorjahr im Bilanzstrukturanteil um +3,1 Prozentpunkte auf 73,0 % angestiegen sind. Hintergrund hierfür sind deutlich höhere täglich fällige Einlagenbestände der Kunden. In diesem Zug reduzierten sich die täglich fälligen Verbindlichkeiten gegenüber Kreditinstituten. Der Bilanzstrukturanteil aller Verbindlichkeiten gegenüber Kreditinstituten verringerte sich um -3,1 Prozentpunkte auf 12,2 %. Zum Bilanzstichtag verfügt die Sparkasse über eine angemessene aufsichtsrechtliche Eigenmittelbasis.

Ertragslage

Positionen aus dem Betriebsvergleich	31.12.2020	31.12.2019	Veränderung zum Vorjahr
Zinsüberschuss (incl. laufende Erträge aus Aktien und anderen nicht festverzinslichen Wertpapieren, Beteiligungen, Anteilen an verbundenen Unternehmen)	95,7 Mio. €	94,7 Mio. €	1,0 Mio. €
Provisionsüberschuss	36,0 Mio. €	34,7 Mio. €	1,3 Mio. €
sonst. ordentlicher Ertrag	1,8 Mio. €	1,8 Mio. €	0,0 Mio. €
Personalaufwand	47,1 Mio. €	47,1 Mio. €	0,0 Mio. €
Sachaufwand	23,8 Mio. €	23,9 Mio. €	-0,1 Mio. €
sonst. ordentlicher Aufwand	1,2 Mio. €	1,0 Mio. €	0,2 Mio. €
Nettoergebnis aus Finanzgeschäften	0,0 Mio. €	0,0 Mio. €	0,00 Mio. €
Betriebsergebnis vor Bewertung	61,4 Mio. €	59,2 Mio. €	2,2 Mio. €
<i>Bewertungsergebnis</i>			
Wertpapiergeschäft	-6,9 Mio. €	1,6 Mio. €	-8,5 Mio. €
Kreditgeschäft	-9,8 Mio. €	-11,3 Mio. €	1,5 Mio. €
sonstiges	-0,2 Mio. €	-2,5 Mio. €	2,3 Mio. €
Betriebsergebnis nach Bewertung	44,5 Mio. €	47,0 Mio. €	-2,5 Mio. €
Dotierung stiller/offener Reserven	-18,2 Mio. €	-16,3 Mio. €	-1,9 Mio. €
Neutrales Ergebnis	0,9 Mio. €	-3,6 Mio. €	4,5 Mio. €
Ergebnis vor Steuern	27,2 Mio. €	27,1 Mio. €	0,1 Mio. €
Gewinnabhängige Steuern (Saldo)	-12,9 Mio. €	-12,2 Mio. €	-0,7 Mio. €
Jahresüberschuss	14,3 Mio. €	14,9 Mio. €	-0,6 Mio. €

Im Prognosebericht des letzten Jahres hat die Sparkasse ausgeführt, dass vor dem Hintergrund der Corona-Pandemie und der andauernden Niedrigzinsphase mit einem deutlich unter dem Vorjahresniveau liegenden Betriebsergebnis vor Bewertung und einem deutlichen Anstieg der Cost-Income-Ratio zu rechnen ist.

Die prognostizierten Erwartungen hinsichtlich der Ertragslage haben sich teilweise erfüllt. Das Betriebsergebnis vor Bewertung liegt mit 1,00 % in Relation zur Durchschnittsbilanzsumme (DBS) um 0,06 % der DBS unter dem Vorjahreswert.

Der Zinsüberschuss ist die bedeutsamste Ertragsquelle im Geschäft der Sparkasse. Wie auch in den Vorjahren war dieser in Relation zur DBS erneut rückläufig (-0,14 Prozentpunkte).

Ursächlich hierfür ist wiederum die seit Jahren anhaltende Null- bzw. Negativzinspolitik, welche sich im vergangenen Jahr insbesondere auf das Kundenkreditgeschäft und teilweise auf das zinsbedingte Eigengeschäft der Sparkasse niedergeschlagen hat. Zusätzlich wurde der Zinsüberschuss durch die Corona-Pandemie belastet. Dieser Rückgang konnte nur zu einem Teil durch die Verringerung von Zinsaufwendungen im Bereich der Kundeneinlagen kompensiert werden.

Der Provisionsüberschuss lag im Jahr 2020 absolut betrachtet über dem Vorjahreswert. Ursächlich waren im Wesentlichen steigende Erlöse aus dem Wertpapiergeschäft als Folge der Corona-Pandemie. Die allgemeinen Verwaltungsaufwendungen waren nahezu konstant, wobei sich das konsequente Kostenmanagement der Sparkasse auswirkte.

Die auf Basis der Betriebsvergleichswerte zur Unternehmenssteuerung eingesetzte Cost-Income-Ratio (Verhältnis des aus Personal- und Sachaufwand bestehenden Verwaltungsaufwands zum um den sonstigen ordentlichen Aufwand gekürzten Bruttoertrag) beträgt 53,6 % (Vorjahr 54,5 %) und konnte damit unerwartet verbessert werden.

Das Bewertungsergebnis fiel mit einem negativen Saldo von 16,9 Mio. EUR um 4,7 Mio. EUR ungünstiger aus als im Vorjahr. Ausschlaggebend hierfür waren maßgeblich Abschreibungen im Wertpapiergeschäft. Daneben hat die Umstellung der PWB-Ermittlung auf ein zukunftsorientiertes Verfahren belastend auf das Bewertungsergebnis Kreditgeschäft gewirkt.

Das neutrale Ergebnis verbesserte sich um 4,5 Mio. EUR auf einen positiven Saldo von 0,9 Mio. EUR. Die Verbesserung resultiert im Wesentlichen aus der Auflösung von Rückstellungen und aus belastenden Sondereffekten in 2019, die im Jahr 2020 nicht auftraten.

Mit 14,3 Mio. EUR weist die Sparkasse gegenüber dem Vorjahr einen um 0,6 Mio. EUR niedrigeren Jahresüberschuss aus. Die gemäß § 26a Absatz 1 Satz 4 KWG offen zu legende Kapitalrendite, berechnet als Quotient aus Jahresüberschuss und Bilanzsumme, beträgt 0,23 %.

Das Geschäftsjahr 2020 konnte mit einem zufriedenstellenden Ergebnis abgeschlossen werden.

Abschlussprüfer

Prüfungsstelle des Sparkassenverbandes Bayern

Beschlussfassungen der Kreisgremien im Berichtsjahr

Kreistagssitzung vom 18.05.2020: Bestellung der Verbandsräte

Kreisausschusssitzung vom 29.06.2020 und Kreistagssitzung vom 13.07.2020:
Änderung der Zweckverbandssatzung und der Sparkassensatzung

3.2.9 Zweckverband Donauhalle Ingolstadt

Rathausplatz 2, 85049 Ingolstadt



Verbandsmitglieder: Stadt Ingolstadt (92,5 %)
Landkreis Eichstätt (5 %)
Landkreis Pfaffenhofen a.d.Ilm (2,5%)
Zuchtverband für Fleckvieh in Pfaffenhofen Oberbayern e.V.
Verband oberbayerischer Schweinezüchter München

Organe: Verbandsversammlung und Verbandsvorsitzender

Verbandsvorsitzender: Oberbürgermeister Dr. Christian Lösel (bis 30.04.2020)
Oberbürgermeister Dr. Christian Scharpf (ab 01.05.2020)

Mitglieder der Verbandsversammlung:

bis 30.04.2020

Max Weichenrieder, Pfaffenhofen
Dr. Christian Lösel, Oberbürgermeister Ingolstadt
Franz Liepold, Ingolstadt
Simona Rottenkolber, Ingolstadt
Franz Wöhrl, Ingolstadt
Jakob Rößler, Ingolstadt
Petra Kleine, Ingolstadt
Petra Volkwein, Ingolstadt
Alois Oblinger, Eichstätt
Bernhard Weiß, Eichstätt
Johann Lettmair, Zuchtverband für Fleckvieh Pfaffenhofen
Georg Kügel, Erzeugergemeinschaft Zuchtschweine Bayern

ab 01.05.2020

Josef Finkenzeller, Pfaffenhofen
Dr. Christian Scharpf, Oberbürgermeister Ingolstadt
Franz Wöhrl, Ingolstadt
Josef Kroll, Ingolstadt
Petra Volkwein, Ingolstadt
Stephanie Kürten, Ingolstadt
Veronika Hagn, Ingolstadt
Fred Over, Ingolstadt
Bernhard Weiß, Eichstätt
Josef Sonner, Eichstätt
Johann Lettmair, Zuchtverband für Fleckvieh Pfaffenhofen
Georg Kügel, Erzeugergemeinschaft Zuchtschweine Bayern

Gegenstand und Aufgaben des Zweckverbandes

Aufgabe des Zweckverbandes ist der Betrieb einer Zuchtviehhalle samt Nebenanlagen in Ingolstadt, dazu wurde Mitte Juli 2004 die neue Donauhalle im Gewerbegebiet Weiherfeld angemietet. Der Zweckverband organisiert dort Märkte für Zucht- und Nutztvieh, außerdem kann die Halle für sonstige Absatzveranstaltungen und Ausstellungen angemietet werden. Die dafür erhobenen Gebühren werden lediglich zur Finanzierung der laufenden Kosten für den Betrieb der Halle erhoben.

Finanzielle Verpflichtungen des Landkreises Pfaffenhofen a.d.Ilm

Die Träger teilen den ungedeckten Finanzbedarf des Zweckverbandes untereinander auf, wobei der Landkreis Pfaffenhofen a.d.Ilm 2,5 % davon zu tragen hat. Der Landkreis Pfaffenhofen leistete eine Betriebskostenumlage für 2020 in Höhe von 1.102,61 Euro.

Entwicklung des Jahresergebnisses

a) Verwaltungshaushalt Einnahmen

Bezeichnung	Haushaltsansatz	Rechnungsergebnis	Mehr-/ Mindereinnahmen
Absatzveranstaltungen f. Nutz- u. Zuchtvieh	466.550,00 €	448.499,34 €	-18.050,66 €
Kalkulatorische Einnahmen	4.100,00 €	7.628,28 €	3.528,28 €
Zinsen aus Festgeldanlagen	0,00 €	0,00 €	0,00 €
Zuführung vom Vermögenshaushalt	0,00 €	20.145,63 €	20.145,63 €
Gesamteinnahmen	470.650,00 €	476.273,25 €	5.623,25 €

b) Verwaltungshaushalt Ausgaben

Bezeichnung	Haushaltsansatz	Rechnungsergebnis	Mehr-/ Minderausgaben
Absatzveranstaltungen f. Nutz- u. Zuchtvieh	465.650,00 €	440.650,35 €	-24.999,65 €
Zinsen für Kassenkredite	0,00 €	0,00 €	0,00 €
Zuführung zum Vermögenshaushalt	5.000,00 €	35.622,90 €	30.622,90 €
Gesamtausgaben	470.650,00 €	476.273,25 €	5.623,25 €

c) Vermögenshaushalt Einnahmen

Bezeichnung	Haushaltsansatz	Rechnungsergebnis	Mehr-/ Mindereinnahmen
Entnahme aus der Rücklage	3.000,00 €	57.766,23 €	54.766,23 €
Zuführung vom Verwaltungshaushalt	5.000,00 €	35.622,90 €	30.622,90 €
Gesamtausgaben	8.000,00 €	93.389,13 €	85.389,13 €

d) Vermögenshaushalt Ausgaben

Bezeichnung	Haushaltsansatz	Rechnungsergebnis	Mehr-/ Minderausgaben
Anschaffungen, Baumaßnahmen	3.000,00 €	39.345,98 €	36.345,98 €
Rücklagenzuführung	5.000,00 €	33.897,52 €	28.897,52 €
Zuführung an den Verwaltungshaushalt	0,00 €	20.145,63 €	20.145,63 €
Gesamteinnahmen	8.000,00 €	93.389,13 €	85.389,13 €

e) Stand der Rücklagen

Die allgemeine Rücklage betrug zum Ende des Haushaltsjahres 2020 73.546,77 €.

Abschlussprüfer

Die örtliche Prüfung der Jahresrechnung wird vom Rechnungsprüfungsamt der Stadt Ingolstadt durchgeführt.

Beschlussfassungen der Kreisgremien im Berichtsjahr

Kreistagssitzung vom 18.05.2020: Bestellung des Verbandsrats

3.2.10 Planungsverband Region Ingolstadt

Bahnhofstraße 16, 85101 Lenting
www.region-ingolstadt.bayern.de



Mitglieder: Stadt Ingolstadt
Landkreis Eichstätt
Landkreis Neuburg-Schrobenhausen
Landkreis Pfaffenhofen a.d.Ilm
weitere 67 gleichwertige Mitgliedsgemeinden aus der Region 10

Organe: Verbandsversammlung, Planungsausschuss, Verbandsvorsitzender

Verbandsvorsitzender: Landrat Anton Knapp (bis 30.04.2020)
Landrat Albert Gürtner (ab 01.05.2020)

Vertreter des Landkreises in der Verbandsversammlung:

Mitglied	Vertreter
Landrat Martin Wolf (bis 30.04.2020)	Rudi Engelhard
Landrat Albert Gürtner (ab 01.05.2020)	Karl Huber

Gegenstand und Aufgaben des Zweckverbandes

Der Planungsverband wurde für die Region Ingolstadt (Region 10) in Form einer Körperschaft des öffentlichen Rechts geschaffen. Der Verband ist Träger der Regionalplanung in seinem Verbandsgebiet. Er hat insbesondere die Aufgabe

- über den Regionalplan sowie bei Bedarf über dessen Fortschreibung zu beschließen und dabei die Interessen der Verbandsmitglieder im Rahmen der Landesplanung abzustimmen,
- an der Ausarbeitung und Aufstellung von Zielen der Raumordnung durch Staatsbehörden nach Maßgabe des Landesplanungsgesetzes mitzuwirken sowie
- Stellungnahmen zu kommunalen Bauleitplänen und raumbedeutsamen Planungen und Maßnahmen im Rahmen von Raumordnungsverfahren und anderen landesplanerischen Überprüfungen abzugeben.

Finanzielle Verpflichtungen des Landkreises Pfaffenhofen a.d.Ilm

Soweit der Finanzbedarf des Verbandes durch staatliche Zuweisungen nicht gedeckt ist, erhebt der Verband von dem ihm angehörenden Landkreisen und kreisfreien Städten eine Umlage. Die Umlage wird je zur Hälfte nach der Einwohnerzahl und der Umlagekraft der Umlagepflichtigen bemessen. Im Berichtsjahr war keine Zahlung des Landkreises an den Planungsverband erforderlich.

Entwicklung des Jahresergebnisses**a) Verwaltungshaushalt Einnahmen**

Bezeichnung	2020	2019
Einnahmen aus Druckverkauf	0,00 €	0,00 €
Zuweisung FS Bay. für lfd. Zwecke	61.400,00 €	49.668,00 €
Sonderzuweisung StOKasse Bayern	0,00 €	0,00 €
Zuführung vom Vermögenshaushalt	23.833,65 €	8.353,83 €
Gesamteinnahmen	85.233,65 €	58.021,83 €

b) Verwaltungshaushalt Ausgaben

Bezeichnung	2020	2019
Aufwendungen für ehrenamtliche Tätigkeit	12.243,90 €	11.754,65 €
Verw.- und Betriebsausg./Gesch.Kosten u.ä.	5.590,01 €	4.831,90 €
Rückerstattung Umlage Kiesabbaugutachten	16.530,97 €	0,00 €
Erstattung an LRA EI (Personal, Miete)	50.868,77 €	41.435,28 €
Zuführung an den Vermögenshaushalt	0,00 €	0,00 €
Gesamtausgaben	85.233,65 €	58.021,83 €

c) Vermögenshaushalt Einnahmen

Bezeichnung	2020	2019
Entnahme aus der Rücklage	23.833,65 €	8.353,83 €
Zuführung vom Verwaltungshaushalt	0,00 €	0,00 €
Gesamteinnahmen	23.833,65 €	8.353,83 €

d) Vermögenshaushalt Ausgaben

Bezeichnung	2020	2019
Zuführung an Verwaltungshaushalt	23.833,65 €	8.353,83 €
Zuführung an Rücklage	0,00 €	0,00 €
Gesamtausgaben	23.833,65 €	8.353,83 €

e) Stand der Rücklagen

Die allgemeine Rücklage betrug zum Ende des Haushaltsjahres 2020 11.426,09 €.

Abschlussprüfer

Die örtliche Prüfung der Jahresrechnung obliegt nach § 10 Abs. 1 Ziffer 4 c der Verbandssatzung dem Planungsausschuss. Das Rechnungsprüfungsamt der Stadt Ingolstadt ist Sachverständiger gemäß Art. 89 Abs. 3 LKrO.

Beschlussfassungen der Kreisgremien im Berichtsjahr

Kreistagssitzung vom 18.05.2020: Bestellung der Verbandsräte

3.3 Eigenbetrieb/Kommunalunternehmen
3.3.1 Abfallwirtschaftsbetrieb Pfaffenhofen

Raiffeisenstraße 19, 85276 Pfaffenhofen

www.awp-paf.de



Organe: Werkleitung und Werkausschuss

Werkleitung: Frau Elke Müller

Werkausschuss:

bis 30.04.2020

Mitglied

Landrat Martin Wolf (Vorsitz)
Rudi Engelhard
Richard Schnell
Hans Wolf
Thomas Röder
Alois Brummer
Hans Schraner
Erich Erl
Herbert Nerb
Thomas Herker
Sabine Brunnhuber
Angelika Furtmayr
Claudia Jung
Thomas Stockmaier
Dr. Stefan Skoruppa

Stellvertreter

Anton Westner
Albert Vogler
Manfred Russer
Erna Stanglmayr
Martin Seitz
Jens Machold
Martin Lachermeier
Peter Heinzlmair
Ernst Müller
Werner Hammerschmid
Hartmut Lederer
Annette Walter (ab 30.09.2019 Norbert Ettenhuber)
Christian Staudter
Wolfgang Moll
Siegfried Ebner

ab 01.05.2020

Mitglied

Landrat Albert Gürtner (Vorsitz)
Anton Westner
Manfred Russer
Albert Vogler
Erna Stanglmayr
Erich Erl
Herbert Nerb
Manfred Sterz
Thomas Herker
Andreas Herschmann
Norbert Ettenhuber
Roland Dörfner
Gabi Kaindl
Josef Robin
Dr. Stefan Skoruppa

Stellvertreter

Karl Huber
Thomas Röder
Alois Brummer
Reinhard Heinrich
Jens Machold
Peter Heinzlmair
Ernst Müller
Peter Guld
Christian Keck
Martin Schmid
Kerstin Schnapp
Birgit Janecek
Andreas Meyer
Claus Staudhammer
Reinhard Haiplik

Gegenstand und Aufgaben des Eigenbetriebes

Dem Eigenbetrieb obliegt die Durchführung der Aufgaben der kommunalen Abfallwirtschaft im Landkreis Pfaffenhofen a.d.Ilm. Zudem hat er die Rechte und Pflichten aus der Beteiligung des Landkreises an der Müllverwertungsanlage Ingolstadt (MVA) wahrzunehmen. Hierzu gehören im Rahmen der jeweils gültigen gesetzlichen und untergesetzlichen Regelwerke sowie der vertraglichen Vereinbarungen auch die Errichtung, der Betrieb und die Unterhaltung der dazu erforderlichen Anlagen. Der AWP ist im Zusammenhang mit der Durchführung der Aufgabe der kommunalen Abfallwirtschaft zuständig für die Erhebung von öffentlichen Abgaben nach den kommunalabgabenrechtlichen Vorschriften – einschließlich des Erlasses von Bescheiden- und den diesen entsprechenden privatrechtlichen Entgelten, sowie für die Durchführung aller weiteren Maßnahmen im Vollzug.

Finanzielle Verpflichtungen des Landkreises Pfaffenhofen a.d.Ilm

Keine

Entwicklung des Jahresergebnisses

Bilanz

	31.12.2020	31.12.2019
Aktiva		
A. Anlagevermögen		
I. Immaterielle Vermögensgegenstände	2.286,00 €	1.152,00 €
II. Sachanlagen	4.964.093,67 €	3.753.279,29 €
B. Umlaufvermögen		
I. Vorräte	8.869,67 €	7.351,56 €
II. Forderungen und sonstige Vermögensgegenstände	2.273.812,11 €	3.804.926,08 €
III. Kassenbestand, Guthaben bei Kreditinstituten	3.030.770,91 €	1.626.122,41 €
C. Rechnungsabgrenzungsposten	9.895,72 €	14.687,72 €
Bilanzsumme	10.289.728,08 €	9.207.519,06 €
Passiva		
A. Eigenkapital		
I. Stammkapital	400.000,00 €	400.000,00 €
II. Rücklagen	4.089.108,39 €	4.089.108,39 €
III. Gewinn/Verlust		
Verlust der Vorjahre	-871.053,66 €	-640.681,42 €
Ausgleich durch allgemeine Rücklagen	0,00 €	0,00 €
IV. Jahresgewinn/ -verlust	935.735,78 €	-230.372,24 €
B. Rückstellungen		
1. Rücklagen für Pensionen u. ähnl. Verpflichtungen	1.939.790,00 €	1.876.571,00 €

2. Sonstige Rückstellung	1.500.460,33 €	2.300.910,22 €
C. Verbindlichkeiten		
1. Verbindlichkeiten aus Lieferungen und Leistungen	2.024.557,92 €	1.350.434,04 €
2. Verbindlichkeiten gegenüber dem Landkreis	62.554,93 €	52.554,78 €
3. Sonstige Verbindlichkeiten	208.574,39 €	8.994,29 €
Bilanzsumme	10.289.728,08 €	9.207.519,06 €

Gewinn- und Verlustrechnung

	31.12.2020	31.12.2019
1. Umsatzerlöse	11.457.370,39 €	10.426.960,69 €
2. Sonstige betriebliche Erträge	799.402,38 €	69.234,75 €
3. Materialaufwand		
a) Aufwendung für Roh-, Hilf- und Betriebsstoffe und für bezogene Waren	27.889,91 €	28.852,21 €
b) Aufwendungen für bezogene Leistungen	8.889.751,61 €	8.499.813,16 €
4. Personalaufwand		
a) Löhne und Gehälter	658.040,90 €	624.902,06 €
b) soziale Abgaben und Aufwendungen für Altersvorsorge und für Unterstützung	290.619,19 €	493.620,59 €
5. Abschreibungen	540.813,78 €	517.059,09 €
6. Sonstige betriebliche Aufwendungen	841.876,30 €	526.192,43 €
7. Sonstige Zinsen und ähnliche Erträge	6.389,70 €	22.190,86 €
8. Zinsen und ähnliche Aufwendungen	78.435,00 €	58.319,00 €
9. Steuern vom Einkommen und vom Ertrag	0,00 €	0,00 €
10. Ergebnis nach Steuern	935.735,78 €	-230.372,24 €
11. Sonstige Steuern	0,00 €	0,00 €
12. Jahresverlust/Jahresgewinn	935.735,78 €	-230.372,24 €

Der Jahresgewinn von 935.735,78 € wird auf neue Rechnung vorgetragen.

Abschlussprüfer

Bayerischer Kommunalen Prüfverband. Die Bilanz sowie die Gewinn- und Verlustrechnung 2020 wurden zum Zeitpunkt der Veröffentlichung des Beteiligungsberichts 2019 noch nicht abschließend geprüft.

Beschlussfassungen der Kreisgremien im Berichtsjahr

Kreisausschusssitzung vom 20.04.2020 und Kreistagssitzung vom 27.04.2020:

Erlass der Haushaltssatzung 2020 mit Haushaltsplan, Stellenplan und Wirtschaftsplan

Kreistagssitzung vom 18.05.2020: Besetzung Werkausschuss Abfallwirtschaft

3.3.2 Kommunalunternehmen Strukturentwicklung

Spitalstraße 7, 85276 Pfaffenhofen a.d.Ilm
www.kus-pfaffenhofen.de



Stammkapital: 25.000,00 € (100 %)

Organe: Vorstand und Verwaltungsrat

Vorstand: Johannes Hofner

Verwaltungsrat:

bis 30.04.2020

Mitglieder

Landrat Martin Wolf (Vorsitzender)
Deml Erich
Heinrich Reinhard
Machold Jens
Straub Karl
Herbert Nerb
Peter Heinzlmair
Markus Käser
Martin Schmid
Michael Franken
Thomas Stockmaier
Prof. Claude Herion
Jagosch Christian

Stellvertreter

Anton Westner
Xaver Dietz
Martin Seitz
Thomas Röder
Albert Vogler
Alfons Gigl
Max Hechinger
Werner Hammerschmid
Thomas Herker
Claudia Jung
Josef Schäch
Bernd Huber
Andrea Sandbichler

ab 01.05.2020

Mitglieder

Landrat Albert Gürtner (Vorsitzender)
Erna Stanglmayr
Birgid Neumayr
Reinhard Heinrich
Herbert Nerb
Peter Heinzlmair
Markus Käser
Kerstin Schnapp
Michael Franken
Claus Staudhammer
Reinhard Haiplik
Bernd Huber
Christian Jagosch

Stellvertreter

Karl Huber
Anton Steinberger
Karl Straub
Manfred König
Alfons Gigl
Josef Finkenzeller
Martin Schmid
Roland Dörlfer
Paul Weber
Alois Federl
Stefan Skoruppa
Franz Böhm
Andrea Sandbichler

Gegenstand und Aufgaben des Kommunalunternehmens

Aufgaben des Kommunalunternehmens sind die Wirtschaftsförderung zur Verbesserung der sozialen und wirtschaftlichen Struktur durch Förderung der Wirtschaft, insbesondere durch eine zentrale Anlauf- und Koordinierungsfunktion als freiwilliges Angebot für Unternehmen

(Bestehende Unternehmen, Existenzgründer u.a.), durch Gewerbe- und Industrieansiedlung und Beschaffung neuer Arbeitsplätze, sowie Verbesserung der Freizeit-, Erholungs- und Tourismusangebote (weiche Standortfaktoren) im Landkreis Pfaffenhofen a.d.Ilm. Das Kommunalunternehmen betreibt keine direkte Förderung von Unternehmen.

Finanzielle Verpflichtungen des Landkreises Pfaffenhofen a.d.Ilm

Der Landkreis zahlte insgesamt einen Defizitausgleich in Höhe von 882.000,00 €, wovon 486.000,00 € für Tourismusförderung und 396.000,00 € für Wirtschaftsförderung verbucht wurden.

Entwicklung des Jahresergebnisses

Bilanz

	31.12.2020	31.12.2019
Aktiva		
A. Anlagevermögen		
I. Immaterielle Vermögensgegenstände	7.550,00 €	34.755,71 €
II. Sachanlagen	214.412,82 €	13.128,00 €
III. Finanzanlagen	57,49 €	51,23 €
B. Umlaufvermögen		
I. Forderungen und sonstige Vermögensgegenstände	20.847,83 €	4.672,55 €
II. Guthaben bei Kreditinstituten	92.961,57 €	153.901,40 €
C. Rechnungsabgrenzungsposten	4.285,00 €	17.850,00 €
Bilanzsumme	340.114,71 €	224.358,89 €
Passiva		
A. Eigenkapital		
I. Gezeichnetes Kapital	25.000,00 €	25.000,00 €
II. Kapitalrücklage	4.336.976,45 €	3.964.388,01 €
III. Verlustvortrag	-3.349.882,57 €	-3.043.969,20 €
IV. Jahresfehlbetrag	-764.108,47 €	-815.324,93 €
B. Rückstellungen		
Sonstige Rückstellung	43.300,00 €	44.800,00 €
C. Verbindlichkeiten		
1. Verbindlichkeiten aus Lieferungen und Leistungen	5.255,67 €	9.114,27 €
2. Sonstige Verbindlichkeiten	42.573,63 €	40.350,74 €
D. Rechnungsabgrenzungsposten	1.000,00 €	0,00 €
Bilanzsumme	340.114,71 €	224.358,89 €

Gewinn- und Verlustrechnung

	31.12.2020	31.12.2019
1. Sonstige betriebliche Erträge	29.351,21 €	37.847,12 €
2. Personalaufwand		
a) Löhne und Gehälter	-437.399,39 €	-445.147,77 €
b) soziale Abgaben und Aufwendungen für Altersvorsorge und für Unterstützung	-114.589,10 €	-111.578,13 €
3. Abschreibungen	-17.344,64 €	-13.765,62 €
4. Sonstige betriebliche Aufwendungen	-223.630,77 €	-282.230,20 €
5. Betriebsergebnis	-763.612,69 €	-814.874,60 €
6. Sonstige Zinsen und ähnliche Erträge	12,46 €	17,14 €
7. Finanzergebnis	12,46 €	17,14 €
8. Steuern vom Einkommen und vom Ertrag	-3,24 €	-4,47 €
9. Ergebnis nach Steuern	-763.603,47 €	-814.861,93 €
10. Sonstige Steuern	-505,00 €	-463,00 €
11. Jahresfehlbetrag	-764.108,47 €	-815.324,93 €

Der Jahresverlust von 764.108,47 € wird auf neue Rechnung vorgetragen.

Das KUS führt jährlich, auf Basis des geprüften Jahresabschlusses für ein Geschäftsjahr, einen Abgleich der Ausgleichszahlungen mit den Fehlbeträgen durch. Berücksichtigt wird hierbei im Rahmen einer Kapitalflussrechnung der Jahresfehlbetrag ohne Abschreibungen zuzüglich der im jeweiligen Geschäftsjahr getätigten Investitionen.

Jahresfehlbetrag 2020 ohne Abschreibungen: 746.763,83 Euro

Investitionen im Geschäftsjahr 2020
in Sachanlagen sowie immaterielle Vermögensgegenstände
(im Wesentlichen Investitionen im Rahmen des
LEADER-geförderten, landkreisweiten Projektes zur
Beschilderung der Rad- und Wanderwege):

191.423,75 Euro

Summe: 938.187,58 Euro

Ausgleichszahlungen des Landkreises als Zuführung
zur Kapitalrücklage im Geschäftsjahr 2020:

882.000,00 Euro

Der über die Ausgleichszahlungen hinausgehende Betrag wurde aus der Kapitalrücklage des KUS gedeckt.

Abschlussprüfer
LKC TREUBEG mbH

Beschlussfassungen der Kreisgremien im Berichtsjahr
Kreistagssitzung vom 18.05.2020: Besetzung Verwaltungsrat KUS

3.4 Vereine**3.4.1 Europäische Metropolregion München e.V.**

Kardinal-Döpfner-Straße 8, 80333 München

www.metropolregion-muenchen.eu**Organe des Vereins:** Mitgliederversammlung, Lenkungskreis, Vorstand**Vorstandsvorsitzender:** Oberbürgermeister Dieter Reiter**Vertretung des Landkreises Pfaffenhofen in den Organen:**

Der Landrat vertritt den Landkreis in der Mitgliederversammlung

Gegenstand und Zweck des Vereins:

Zweck des Vereins ist die themenbezogene Kooperation von Städten, Märkten und Gemeinden, Landkreisen, Unternehmen, Kammern, Verbänden, Hochschulen und weiteren öffentlichen und privaten Akteuren des südbayerischen Metropolitanraumes insbesondere in den Bereichen Wirtschaft, Umwelt, Gesundheit, Mobilität, Wissenschaft und Forschung. Die Zusammenarbeit soll eine wirtschaftlich, ökologisch, gesellschaftlich und räumlich ausgewogene Entwicklung fördern sowie eine gemeinsame Position im nationalen, Europäischen und globalen Standortwettbewerb stärken.

Finanzielle Verpflichtungen des Landkreises Pfaffenhofen a.d.Ilm

Der Landkreis Pfaffenhofen entrichtete 2020 einen Mitgliedsbeitrag in Höhe von 7.629,06 €.

Entwicklung des Jahresergebnisses

Einnahmen-/Ausgabenrechnung 2020	Einnahmen	Ausgaben	Saldo
a) Beiträge und Zinserträge Beiträge	531.469,39 €		531.469,39 €
b) Kostenstelle 600 Allgemeine Kostenstelle	6.865,78 €	492.122,03 €	-485.256,25 €
c) Jahresergebnis I (="ordentl. Ergebnis")	538.335,17 €	492.122,03 €	46.213,14 €
d) Kostenstelle 100 Spezielle Kostenstellen	80.303,90 €	40.358,03 €	39.945,87 €
e) Jahresergebnis II (="Gesamtergebnis")	618.639,07 €	532.480,06 €	86.159,01 €

Im Jahr 2020 standen den Einnahmen von 618.639,07 € Ausgaben in Höhe von 532.480,06 € gegenüber. Insgesamt ergab sich im Rahmen der Einnahmen- und Ausgabenrechnung ein positives Ergebnis (=Jahresergebnis II) in Höhe von 86.159,01 €. Unter Berücksichtigung des Vortrages aus 2019 in Höhe von 374.760,43 € ergab sich ein Saldo von 460.919,44 €.

Abschlussprüfer

Rechnungsprüfer Martin Frank und Andreas Roß

Beschlussfassungen der Kreisgremien im Berichtsjahr

Fehlanzeige

3.4.2 Hopfenland Hallertau Tourismus e.V.

Münchener Vormarkt 1, 85276 Pfaffenhofen a.d.Ilm
www.hopfenland-hallertau.de



Organe: Mitgliederversammlung, Vorstand und Fachbeirat

Vorstandsvorsitzender: Landrat Martin Wolf (bis 30.04.2020)
 Landrat Albert Gürtner (ab 01.05.2020)

Vertretung des Landkreises Pfaffenhofen a.d.Ilm in den Organen

Der Landrat vertritt den Landkreis Pfaffenhofen in der Mitgliederversammlung.

Gegenstand und Zweck des Vereins

Zweck des Vereins ist die Förderung aller Maßnahmen, die der Weiterentwicklung und der Vermarktung der Region Hopfenland Hallertau als touristische Destination dienen. Zur Wahrung des Vereinszwecks erfüllt der Verein insbesondere folgende Aufgaben:

- Erstellung eines touristischen Marketingkonzepts für das Hopfenland Hallertau
- Betreuung und Beratung der Vereinsmitglieder in touristischen Angelegenheiten
- Maßnahmen der Qualitätsverbesserung
- Förderung des ehrenamtlichen touristischen Engagements
- Zentrale touristische Auskunftsstelle

Finanzielle Verpflichtungen des Landkreises Pfaffenhofen a.d.Ilm

Der Landkreis Pfaffenhofen entrichtete 2020 einen Mitgliedsbeitrag in Höhe von 29.750,00 €.

Entwicklung des Jahresergebnisses

Einnahme-Ausgaben-Überschussrechnung	31.12.2020	31.12.2019
A. Ideeller Bereich		
I. Nicht steuerbare Einnahmen		
1. Sonstige nicht steuerbare Einnahmen	107.220,93 €	97.617,53 €
II. Nicht anzusetzende Ausgaben		
1. Personalkosten	45.927,38 €	44.575,65 €
2. Reisekosten	1.637,89 €	21.332,39 €
3. Raumkosten	7.600,45 €	6.840,71 €
4. Übrige Ausgaben	36.430,73 €	42.834,52 €
B. Sonstige Geschäftsbetriebe		
I. Sonstige Geschäftsbetriebe		
1. Einnahmen aus Umsatzerlösen	50.088,24 €	76.713,64 €
2. Ausgaben für Personal		
Löhne und Gehälter	18.621,57 €	23.150,41 €
Soziale Ausgaben	3.090,79 €	11.873,34 €
3. Ausgaben für sonstige betriebliche Aufwendungen	28.098,49 €	48.073,06 €
4. Sonstige Steuern	757,60 €	
Jahresergebnis	15.144,27 €	- 24.348,91 €

Abschlussprüfer

Rechnungsprüferinnen Frau Hannelore Langwieser und Frau Erna Stanglmayr

Beschlussfassungen der Kreisgremien im Berichtsjahr:

Kreistagssitzung vom 18.05.2020: Vorstand Hopfenland Hallertau Tourismus e.V.

3.4.3 Lokale Arbeitsgruppe Landkreis Pfaffenhofen a.d.Ilm e.V. (Leader LAG)

Fürholzener Straße 9, 85298 Scheyern

www.lag-landkreis-pfaffenhofen.de**Organe:** Mitgliederversammlung, Vorstand, Steuerkreis und Beirat**Vorstandsvorsitzender:** Landrat Martin Wolf (bis 30.04.2020)

Landrat Albert Gürtner (ab 01.05.2020)

Vertretung des Landkreises Pfaffenhofen a.d.Ilm in den Organen

Der Landrat vertritt den Landkreis Pfaffenhofen in der Mitgliederversammlung und im Steuerkreis.

Gegenstand und Zweck des Vereins

Zweck des Vereins ist die Förderung, Erhaltung und nachhaltige Entwicklung der natürlichen Lebensgrundlagen, der Landwirtschaft, der kulturellen Identität, des nachhaltigen Tourismus, der Land- und Forstwirtschaft, der Wirtschaftsstruktur sowie der Bildung, die der Zukunftssicherung im Bereich ländlicher Entwicklung dienen.

Finanzielle Verpflichtungen des Landkreises Pfaffenhofen a.d.Ilm

Der Landkreis Pfaffenhofen a.d.Ilm bezahlte im Jahr 2020 einen Mitgliedsbeitrag in Höhe von 61.226,00 €.

Entwicklung des Jahresergebnisses

Einnahme-Überschuss-Rechnung	31.12.2020	31.12.2019
Mitgliedsbeiträge	123.362,00 €	122.531,00 €
Neutrale Erträge (Förderung)	44.695,27 €	45.570,87 €
Personalkosten	-105.599,94 €	-90.677,79 €
Raumkosten	-7.796,19 €	-7.093,85 €
Steuern und Versicherungen	-1.423,28 €	-1.699,23 €
Fahrzeugkosten	-329,13 €	-353,70 €
Werbe- und Reisekosten	-1.822,04 €	-1.057,65 €
Instandhaltung und Werkzeuge	-8.154,95 €	-7.474,27 €
Abschreibungen	-2.001,00 €	-2.104,00 €
Verschiedene Kosten	-19.000,36 €	-6.019,95 €
Neutrale Aufwendungen	0,00 €	-80,00 €
Betrieblicher Gewinn	21.930,38 €	51.541,43 €

Die LAG finanziert sich ausschließlich aus den Mitgliedsbeiträgen und den Fördermitteln. Die Mitgliedsbeiträge betragen im Jahr 2020 123.362,00 € und konnten im Vergleich zum Vorjahr nochmals leicht erhöht werden. Im Wirtschaftsjahr 2020 wurden Fördermittel in Höhe von 44.695,27 € vereinnahmt. Insgesamt wurde ein Betriebsgewinn in Höhe von 21.930,38 € erzielt.

Abschlussprüfer

Rechnungsprüfer des Vereins

Beschlussfassungen der Kreisgremien im Berichtsjahr

Fehlanzeige

3.4.4 Tourismus Oberbayern München e.V. (TOM e.V.)

Balanstraße 57, 81541 München

www.top.oberbayern.de**Organe:** Präsidium, Geschäftsführung, Mitgliederversammlung**Geschäftsführer:** Oswald Pehel**Vertretung des Landkreises Pfaffenhofen a.d.Ilm in den Organen**

Der Landrat vertritt den Landkreis Pfaffenhofen im Präsidium und in der Mitgliederversammlung.

Gegenstand und Zweck des Vereins

Der Zweck des Tourismus Oberbayern München e.V. ist

- unmittelbare und mittelbare Förderung aller Maßnahmen, die der Pflege und Entwicklung des Tourismus in Oberbayern und München dienen einschließlich der Förderung der Wahrung des Brauchtums und der Kultur in Oberbayern für den Tourismus
- Betreuung und Interessenvertretung oberbayerischer und auch grenzüberschreitender Tourismusbelange gegenüber dem Bund, dem Freistaat, den Gemeinden und den Gemeindeverbänden, ferner gegenüber den Verkehrsträgern und sonstigen Körperschaften, die sich auf dem Gebiet des Tourismus betätigen
- Beratung der Vereinsmitglieder in allen Angelegenheiten des Tourismus
- Unterstützung der Vereinsmitglieder in Angelegenheiten des Tourismus.

Finanzielle Verpflichtungen des Landkreises Pfaffenhofen a.d.Ilm

Der Landkreis Pfaffenhofen entrichtete 2020 einen Mitgliedsbeitrag in Höhe von 7.755,00 €.

Entwicklung des Jahresergebnisses**Bilanz**

	31.12.2020	31.12.2019
Aktiva		
Anlagevermögen		
Immaterielle Vermögensgegenstände	4.821,00 €	13.088,00 €
Sachanlagen	18.348,00 €	3.775,00 €
Finanzanlagen	56.456,81 €	56.456,81 €
Umlaufvermögen		
Forderungen und sonstige Vermögensgegenstände	64.470,44 €	75.531,31 €
Liquide Mittel	448.706,36 €	323.318,67 €
Rechnungsabgrenzungsposten	6.132,75 €	62.301,33 €
Bilanzsumme	598.935,36 €	534.471,12 €

Passiva		
Eigenkapital		
Gewinnvortrag	320.552,26 €	315.633,06 €
Jahresüberschuss	11.304,80 €	4.918,77 €
Rückstellungen	116.675,00 €	86.940,00 €
Verbindlichkeiten	150.403,30 €	126.979,29 €
Bilanzsumme	598.935,36 €	534.471,12 €

Gewinn- und Verlustrechnung

	31.12.2020	31.12.2019
Rohergebnis	1.355.593,88 €	1.278.383,83 €
Personalaufwand	320.562,04 €	288.115,81 €
Abschreibungen	16.001,84 €	11.119,43 €
Sonstige betriebliche Aufwendungen	1.004.282,89 €	972.293,31 €
Sonstige Zinsen und ähnliche Erträge	1,04 €	1,64 €
Zinsen und ähnliche Aufwendungen	0,00 €	114,72 €
Steuern vom Einkommen und vom Ertrag	3.143,35 €	1.728,00 €
Ergebnis nach Steuern	11.604,80 €	5.014,20 €
Sonstige Steuern	300,00 €	95,00 €
Jahresüberschuss	11.304,80 €	4.919,20 €

Im Geschäftsjahr 2020 konnte ein Jahresüberschuss in Höhe von 11.304,80 € erzielt werden.

Abschlussprüfer

Akanthus GmbH Wirtschaftsprüfungsgesellschaft

Beschlussfassungen der Kreisgremien im Berichtsjahr

Fehlanzeige

3.4.5 Hilfe für das behinderte Kind e.V.

Scheyerer Straße 55, 85276 Pfaffenhofen

<http://www.hpz-paf.de/>**Organe:** Mitgliederversammlung, Vorstand**Vorstandsvorsitzender:** Anton Steinberger**Vertretung des Landkreises Pfaffenhofen a.d.Ilm in den Organen**

Der Landrat vertritt den Landkreis Pfaffenhofen in der Mitgliederversammlung.

Gegenstand und Zweck des Vereins

Zweck des Vereins ist die Förderung der behinderten Kinder sowie von Kindern mit Lern- und Entwicklungsstörungen. Zur Erreichung dieses Zweckes errichtet und betreibt der Verein Schulen und sonstige Einrichtungen (Tagesstätte, Frühförderung u.ä.) für behinderte Kinder im Landkreis Pfaffenhofen a.d.Ilm nach Maßgabe der gesetzlichen Bestimmungen.

Finanzielle Verpflichtungen des Landkreises Pfaffenhofen a.d.Ilm

Keine

Entwicklung des Jahresergebnisses

Einnahme-Überschuss-Rechnung	31.12.2020
Spenden der Gemeinden	55.223,84 €
Beiträge und Spenden der Mitglieder	8.964,00 €
Sonstige Spenden	44.717,23 €
Geldbußen	9.449,00 €
Abwicklung der Vorjahre (Bestandsvortrag)	1.134.944,37 €
Mieteinnahmen	43.200,00 €
Pachteinnahmen des Heilpädagogischen Zentrums	126.000,00 €
Erträge des Elternbeiratskontos der Anna-Kittenbacher-Schule	-369,84 €
Erträge des Elternbeiratskontos der Anton-von-Bucher-Schule	-4.138,03 €
Erträge des Elternbeiratskontos der Adolf-Rebl-Schule	-2.663,55 €
Geschenke (anlässl. Runder Geburtstage etc.)	-60,00 €
Sonstige Kosten des Vereins	-7.431,94 €
Sollzinsen/Bankgebühren	-36,74 €
Geschäftsbedarf	-113,08 €
Ausgaben für Eigentumswohnung	-2.931,17 €
Übertrag auf das Heilpädagogische Zentrum	-550.000,00 €
Ausgaben für die Anna-Kittenbacher-Schule Pfaffenhofen	-614,95 €
Ausgaben für die Anton-von-Bucher-Schule Geisenfeld	-119,00 €
Ausgaben für die Adolf-Rebl-Schule Pfaffenhofen	-20,00 €
Neuanschaffungen für die Heilpädagogische Tagesstätte	-22.327,87 €
Ausgaben für die Frühförderstelle	-994,76 €
Ausgaben für die Offenen Hilfen	-543,30 €
Mehreinnahmen	830.134,21 €

Daneben führt der Verein „Hilfe für das behinderte Kind“ noch folgende Unterkonten:

Generalsanierung des Förderzentrums für geistige Entwicklung Pfaffenhofen

Einnahme-Überschuss-Rechnung	31.12.2020
Zinserträge	79,89 €
Rückzahlung des Kapitalmarktdarlehens	47.477,12 €
Mehrausgaben	47.397,23 €

Neubau Sonderpädagogisches Förderzentrum Geisenfeld

Einnahme-Überschuss-Rechnung	31.12.2020
Kosten des Bauwerkes	1.832,60 €
Baunebenkosten/Planung und Durchführung der Baumaßnahme	19.130,30 €
Mehrausgaben	20.962,90 €

Erweiterung Förderzentrum Pfaffenhofen

Einnahme-Überschuss-Rechnung	31.12.2020
Baunebenkosten/Planung und Durchführung der Baumaßnahme	58.839,12 €
Mehrausgaben	58.839,12 €

Beim Verein „Hilfe für das behinderte Kind“ fielen somit im Jahr 2020 insgesamt Mehreinnahmen in Höhe von 702.934,96 € an.

Abschlussprüfer

Rechnungsprüfer des Vereins

Beschlussfassungen der Kreisgremien im Berichtsjahr

Fehlanzeige

3.4.6 Initiative Regionalmanagement Region Ingolstadt e.V.

Auf der Schanz 39 b, 85049 Ingolstadt

www.irma-ev.de**Organe:** Mitgliederversammlung, Präsidium und Vorstand**Vorstandsvorsitzender:**

Oberbürgermeister Andreas Steppberger (Stadt Eichstätt) bis 30.04.2020

Oberbürgermeister Josef Grienberger (Stadt Eichstätt) ab 01.05.2020

Vertretung des Landkreises Pfaffenhofen a.d.Ilm in den Organen

Der Landrat vertritt den Landkreis Pfaffenhofen im Vorstand und in der Mitgliederversammlung.

Gegenstand und Zweck des Vereins

Zweck des Vereins ist die Entwicklung und Verbesserung der Standortqualität der Region Ingolstadt mit den Landkreisen Eichstätt, Neuburg-Schrobenhausen und Pfaffenhofen, der Stadt Ingolstadt, den beteiligten Unternehmen sowie den Gebietskörperschaften und den Unternehmen, die dem Verein in Zukunft beitreten werden. Erreicht werden sollen insbesondere

- eine hohe Innovationsfähigkeit (Forschung und Entwicklung) in der Region,
- die Verbesserung der Lebensqualität für die in der Region Ingolstadt lebenden Bürgerinnen und Bürger;
- die Steigerung der Attraktivität der Region für Gäste, jetzige und zukünftige Bewohner und insbesondere für hoch qualifizierte Arbeitskräfte;
- die Erhaltung und der Ausbau von Beschäftigungsmöglichkeiten in der Region;
- die Etablierung als anerkannte Wissenschafts- und Bildungsregion;
- die Pflege und Entwicklung der Natur- und Kulturlandschaft.

Finanzielle Verpflichtungen des Landkreises Pfaffenhofen a.d.Ilm

Der Landkreis Pfaffenhofen entrichtete 2020 einen Mitgliedsbeitrag in Höhe von 63.550,07 €.

Entwicklung des Jahresergebnisses**Bilanz**

	31.12.2020	31.12.2019
Aktiva		
Anlagevermögen		
Immaterielle Vermögensgegenstände	1.559,00€	2.004,00 €
Sachanlagen	11.932,00€	11.331,00 €
Umlaufvermögen		
Vorräte	1.461,00€	0,00 €
Forderungen und sonstige Vermögensgegenstände	50.677,08€	69.031,44 €
Liquide Mittel	599.428,56€	557.238,40 €
Rechnungsabgrenzungsposten	9.700,00€	8.600,00 €

Bilanzsumme	674.757,64€	648.204,84 €
Passiva		
Eigenkapital		
Anfangskapital	552.915,62€	605.732,92 €
Jahresfehlbetrag	14.123,11€	-52.817,30 €
Rückstellungen	94.100,00€	74.284,00 €
Verbindlichkeiten	13.215,55€	21.005,22 €
Rechnungsabgrenzungsposten	403,36 €	0,00 €
Bilanzsumme	674.757,64€	648.204,84 €

Gewinn- und Verlustrechnung

	31.12.2020	31.12.2019
Umsatzerlöse	598.821,15€	473.670,99 €
Sonstige betriebliche Erträge	134.700,50€	146.947,23 €
Personalaufwand	-272.093,88€	-250.636,36 €
Abschreibungen	-7.413,96€	-5.955,97€
Sonstige betriebliche Aufwendungen	-439.900,30€	-416.852,79 €
Sonstige Zinsen und ähnliche Erträge	9,60 €	9,60 €
Ergebnis nach Steuern	14.123,11€	-52.817,30 €
Jahresüberschuss/ -fehlbetrag	14.123,11€	-52.817,30 €

Insgesamt entstand ein Jahresüberschuss in Höhe von 14.123,11 €.

Abschlussprüfer

Diplom-Kaufmann Dieter Kastl, Wirtschaftsprüfer, Steuerberater Ingolstadt

Beschlussfassungen der Kreisgremien im Berichtsjahr

Kreisausschusssitzung vom 12.10.2020: Finanzielle Beteiligung des Landkreises Pfaffenhofen a.d.Ilm am Regionspavillon zur Landesgartenschau 2021 in Ingolstadt; Genehmigung der Mehrkosten aufgrund der coronabedingten Verschiebung in das Jahr 2021

3.4.7 Institut für Aus-, Fort- und Weiterbildung im Gesundheitswesen e.V.

Hildegrad-von-Bingen-Straße 1, 93053 Regensburg

www.iafw-gesundheitswesen.de**Organe:** Mitgliederversammlung und Vorstand**Vorsitzender:** Herr Walerich Schätz**Vertretung des Landkreises Pfaffenhofen a.d.Ilm in den Organen**

Herr Ingo Goldammer vertritt die Ilmtalklinik GmbH in der Mitgliederversammlung.

Gegenstand und Zweck des Vereins

Zweck des Vereins ist die Gründung, der Betrieb und die Finanzierung eines Instituts für Aus-, Fort- und Weiterbildung im Gesundheitswesen.

Schwerpunkte des Instituts sollen folgende Aus- bzw. Weiterbildungen sein:

- Kooperationen und Betrieb mit und von Schulen für Krankenpflegehelfer/innen und Operationstechnische Assistenten/innen, Krankenschwestern/-pfleger,
- OP-Fachweiterbildung,
- Anästhesie- und Intensivweiterbildung.

Finanzielle Verpflichtungen des Landkreises Pfaffenhofen a.d.Ilm

Die Ilmtalklinik GmbH entrichtet einen jährlichen Mitgliedsbeitrag in Höhe von 2.500,00 €.

Entwicklung des Jahresergebnisses

Die Entwicklung des Jahresergebnisses zielt immer auf das jeweilige Schuljahr ab, weshalb das Wirtschaftsjahr den Zeitraum vom 01.09. bis jeweils 31.08. des Folgejahres betrifft.

Bilanz

	31.08.2020	31.08.2019
Aktiva		
Anlagevermögen		
Immaterielle Vermögensgegenstände	2.036,00 €	3.371,00 €
Sachanlagen	69.736,00 €	84.492,00 €
Umlaufvermögen		
Vorräte	4.260,03 €	7.391,55 €
Forderungen und sonstige Vermögensgegenstände	55.891,62 €	65.109,34 €
Liquide Mittel	755.617,64 €	650.436,57 €
Rechnungsabgrenzungsposten	41.595,25 €	55.015,67 €
Bilanzsumme	929.136,54 €	865.816,13 €

Passiva		
Eigenkapital		
Anfangskapital	697.389,50 €	729.390,49 €
Jahresüberschuss	25.769,24 €	-32.000,99 €
Rückstellungen	33.800,00 €	25.200,00 €
Verbindlichkeiten	61.153,10 €	38.885,01 €
Rechnungsabgrenzungsposten	111.024,70 €	104.341,62 €
Bilanzsumme	929.136,54 €	865.816,13 €

Gewinn- und Verlustrechnung

	31.08.2020	31.08.2019
Umsatzerlöse	4.800.136,84 €	4.625.699,20 €
Sonstige betriebliche Erträge	281.993,27 €	330.585,92 €
Personalaufwand	-4.498.579,06 €	-4.363.285,52 €
Abschreibungen	-28.898,25 €	-25.299,49 €
Sonstige betriebliche Aufwendungen	-528.884,00 €	-599.745,60 €
Sonstige Zinsen und ähnliche Erträge	0,44 €	44,50 €
Ergebnis der gewöhnlichen Geschäftstätigkeit	25.769,24 €	-32.000,99 €
Jahresüberschuss/-fehlbetrag	25.769,24 €	-32.000,99 €

Das Institut für Aus-, Fort- und Weiterbildung im Gesundheitswesen erzielte in diesem Wirtschaftsjahr einen Jahresüberschuss in Höhe von 25.769,24 €.

(Vorjahr: Jahresfehlbetrag in Höhe von 32.000,99 €).

Abschlussprüfer

Ingo Goldammer

Beschlussfassungen der Kreisgremien im Berichtsjahr

Fehlanzeige

3.4.8 Klinik-Kompetenz-Bayern eG

c/o Klinikum Altmühlfranken, Krankenhausstraße 1, 91781 Weißenburg
<http://www.klinik-kompetenz-bayern.de/>



Der Landkreis Pfaffenhofen a.d.Ilm ist über die Ilmtalklinik GmbH an der Klinik-Kompetenz-Bayern eG vertreten.

Organe: Vorstand, Aufsichtsrat und Generalversammlung

Vorstand: Martin Rederer, Prof. Dr. Alexander Schraml, Manfred Wendl

Vertretung des Landkreises Pfaffenhofen a.d.Ilm in den Organen

Ingo Goldammer als Geschäftsführer der Ilmtalklinik GmbH vertritt die Ilmtalklinik GmbH in der Generalversammlung.

Gegenstand und Zweck der Genossenschaft

Die Klinik-Kompetenz-Bayern eG“ ist ein freiwilliger Zusammenschluss von bayerischen kommunalen und freigemeinnützigen Krankenhäusern mit folgenden Zielen:

- Sicherung und Verbesserung der flächendeckenden und qualitativ hochwertigen Klinikversorgung
- Stärkung der Wettbewerbsfähigkeit und der Marktposition der einzelnen Einrichtungen
- Know-how-Transfer und Erfahrungsaustausch zwischen den Mitgliedern
- Zusammenarbeit bei der Personalentwicklung

Finanzielle Verpflichtungen des Landkreises Pfaffenhofen a.d.Ilm

Der Landkreis Pfaffenhofen stellt keine finanziellen Mittel bereit. Über die Ilmtalklinik GmbH wird ein Mitgliedsbeitrag in Höhe von 17.900,00 € jährlich entrichtet.

Entwicklung des Jahresergebnisses

Die Geschäftsentwicklung im Berichtsjahr war zufriedenstellend.

Der Umsatz verminderte sich gegenüber 2019 um 200 TEUR oder 37,2 %, insbesondere weil in 2019 die Rückvergütungen der Prospitalia GmbH für die Geschäftsjahre 2016 bis 2019 als Umsatzerlöse gebucht wurden. In 2020 erfolgte der Ausweis aufgrund des neuen Rahmenvertrages unter den sonstigen betrieblichen Erträgen.

Der Materialaufwand ist im Berichtsjahr um 65 TEUR gestiegen. Grund hierfür ist - als Pendant zu den gestiegenen Projekterträgen - das Projekt Apotheken-Transitionsphase.

Das hat dazu geführt, dass der Rohertrag in 2020 gegenüber dem Vorjahr um 265 TEUR oder 78,7 % zurückgegangen ist.

Die sonstigen ordentlichen betrieblichen Erträge, die neben den Mitgliedsbeiträgen die Rückvergütungen der Prospitalia GmbH beinhalten, sind um 638 TEUR gegenüber dem Vorjahr gestiegen.

Aufgrund der lediglich um 207 TEUR gestiegenen ordentlichen betrieblichen Aufwendungen verzeichnete das Betriebsergebnis ein Plus von 166 TEUR gegenüber dem Vorjahr.

Nach Berücksichtigung des neutralen Ergebnisses und der Ertragsteuern verblieb ein Jahresüberschuss von 110 TEUR.

Die Vermögens- und Finanzlage der Genossenschaft ist geordnet.

Das Eigenkapital wird insgesamt mit 485 TEUR ausgewiesen und beträgt 60,4 % der Bilanzsumme.

Die Zahlungsfähigkeit war stets gegeben.

Die Ertragslage hat sich gegenüber dem Vorjahr deutlich verbessert und war zufriedenstellend.

Der Bilanzgewinn soll nach dem Vorschlag des Vorstands in Höhe von 45 TEUR in die Rücklagen eingestellt und der verbleibende Betrag auf neue Rechnung vorgetragen werden.

Abschlussprüfer

Genossenschaftsverband Bayern e.V.

Beschlussfassungen der Kreisgremien im Berichtsjahr

Fehlanzeige

3.5 Weitere Mitgliedschaften

Daneben bestehen weitere „fördernde“ Mitgliedschaften des Landkreises Pfaffenhofen a.d.Ilm in Interessens- bzw. Fachverbänden gemäß angefügter Tabelle. Die Mitgliedschaften bei den genannten Vereinen bzw. Verbänden stellen jedoch keine unternehmerische Betätigung außerhalb der allgemeinen Verwaltung im Sinne des Art. 74 LKrO dar, da es hier an der unternehmerischen Absicht fehlt, bzw. der Landkreis mit den Mitgliedschaften nicht am Wirtschaftsleben teilnimmt.

Verein/Verband	Höhe des Jahresbeitrags/ der Verbandsumlage im Jahre 2020 in €
Motorsportclub Pfaffenhofen a.d.Ilm e. V.	32,00
Bürgernetz Landkreis Pfaffenhofen e.V.	0,00
KAV Bayern e.V.	2.049,50
Kommunale Gemeinschaftsstelle für Verwaltungsmanagement (KGSt)	3.323,19
Bayerischer Landkreistag - Landesverband der bayerischen Landkreise -	41.959,86
Fachverband der bayerischen Landesbeamtinnen und Landesbeamten	1.160,00
Fachverband der Kommunalkassenverwalter e.V.	80,00
Kreisverkehrswacht Pfaffenhofen a.d.Ilm e.V.	818,07
Verein Bayerisches Feuerwehrerkholungsheim e.V.	3.051,64 ¹⁾
Bayerischer Landesverein für Heimatpflege e.V.	94,00
Bayerischer Volkshochschulverband e.V.	2.949,88
Landesbund für Vogelschutz e.V.	130,00
Maschinen- und -betriebshilfsring Ilmtal e.V.	80,60
Bund Naturschutz in Bayern e.V.	80,00
Lebenshilfe für Behinderte der Region 10 e.V.	20,00 ¹⁾
Deutscher Verein für öffentliche und private Fürsorge e.V.	561,15
Deutsches Institut für Jugendhilfe und Familienrecht e.V. (DIJuF)	2.339,00
Verein „Leben retten“ e.V.	153,39
Klima-Bündnis der Europäischen Städte mit indigenen Völkern der Regenwälder / Alianza del Clima e.V.	706,88

¹⁾ Mitgliedsbeitrag für das Jahr 2021